PRESENCIA

MATUTINO FUNDADO EL 28 DE MARZO DE 1952

AÑO XXIII - Nº. 5.851 - LA PAZ, BOLIVIA, MIERCOLES 18 DE SEPTIEMBRE DE 1974- 14 PAGINAS- $b. 2.00

Banzer no cree que Chile y Perú lleguen a una guerra

Está seguro de que Bolivia volverá al Pacífico

Por ISAAC A. LEVI y HAROLD OLMOS

..LA PAZ, 17 (AP) - El Presidente Hugo Banzer afirmó que está seguro de que Bolivia logrará acabar con su mediterraneidad y llegar al Pacífico con un acceso propio algún día -próximo o lejano- a medida que el país se fortifique económicamente.

Simultáneamente declaró que no cree que Chile y Perú, involucrados en la guerra que dejó a Bolivia sin mar, lleguen a una situación conflictiva de desequilibrio geopolítico en esta parte del continente.

"Es hora de la comprensión, no de la guerra", dijo en una entrevista exclusiva con The Associated Press en el Palacio de Gobierno.

"Estamos absolutamente seguros que Bolivia logrará una salida al mar", declaró.

..."Consideramos -añadió- que las injusticias son superadas en cualquier momento. Las vías para lograr nuestro objetivo son usadas permanentemente por nuestro país, o sea, las del diálogo y la comprensión.".

Bolivia no tiene salida al mar desde que en 1879 se vio envuelta en un conflicto bélico con Chile y perdió una porción costera de unos 46.000 kilómetros cuadrados en lo que es hoy la provincia chilena de Antofagasta.

Perú, que fue su aliado en esa guerra, sufrió también las consecuencias al perder el territorio del Tarapacá.

Desde entonces, Bolivia procura una fórmula -hasta ahora sin resultados concretos- para conseguir salir de su enclaustramiento.

Por un lado Chile es reacio a darle una franja soberana sobre lo que fue territorio boliviano debido a la división que ello significaría de su propio territorio.

Por otro, Perú discrepa -basándose en un tratado con Chile en 1929- con una salida que pase por el norte chileno, porque fue territorio peruano.

Así la pretensión boliviana parece bloqueada, pero en los últimos tiempos cobró vigor, también a consecuencia del surgimiento de versiones sobre un hipotético conflicto entre Perú y Chile, que reabriría las heridas de la guerra de la que pronto se cumplirá un siglo.

Abordado sobre tal hipótesis y el significado que tendría sobre Bolivia y sus aspiraciones marítimas, Banzer expresó: "Bolivia es por esencia un país pacifista. La solución de todos sus problemas internacionales serán encontrados en base al diálogo, haciendo valer la fuerza incontrastable de su derecho".

"La madurez de los pueblos latinoamericanos estamos seguros que descartará toda posibilidad de que se produzca un desequilibrio entre dos países hermanos que, al igual que Bolivia, luchan por alcanzar un desarrollo económico-social que haga posible la felicidad de sus pueblos".

"No es hora de desavenencias, sino de acciones solidarias, de cooperación recíproca y de entendimiento", dijo.

Luego recalcó: "Bolivia no ha iniciado nunca la guerra a nadie, en toda su historia. Hemos sido despojados de más de la mitad de nuestro territorio... nunca hemos iniciado una guerra. Somos pacifistas. La solución para nuestros problemas se pueden encontrar con el diálogo y la comprensión".

Hace algo más de un año Banzer, expresó la esperanza de Bolivia de llegar a tener, a un siglo de la guerra con Chile, su propia bandera flameando sobre el Pacífico.

Ahora, desde hace pocos meses, su régimen está empeñado de lleno en una campaña por hacer realidad ese anhelo, que a los niños bolivianos se les enseña desde la escuela.

"La salida al mar -explicó Banzer- constituye un objetivo primordial de mi país y para el que mi gobierno, a través de la política internacional que desarrollo, ha logrado la adhesión de toda Latinoamérica, que se pronunció en favor de la causa boliviana.

"No puede haber un solo boliviano que no esté convencido de que para lograr nuestro pleno desarrollo, precisamos el mar".

Económicamente Bolivia es uno de los países más atrasados del hemisferio. Pero recientemente, con la demanda creciente de materias primas que este país posee en abundancia y el impulso a su agroindustria, ha dado indicios de mejoramiento.

Banzer relacionó este atraso con la mediterraneidad.

"Es la causa fundamental", dijo. "La falta de contacto directo con el mundo provocó una especie de asfixia que no podemos soportar.

"Cualquier intento de querer mantener esta situación, constituye sin duda alguna un freno al desarrollo de Bolivia, que toda Latinoamérica y el mundo condenan".

"Los países mediterráneos - afirmó- muy rara vez se desarrollan. Y nuestra mediterraneidad es una limitación palpable".

- FERIA EXPOSICION DE SANTA CRUZ.- Hoy se abre al público la IX Feria Exposición Internacional de Santa Cruz, aunque su inauguración oficial se realizará el domingo, en presencia del Gral. Hugo Bánzer.

La fotografía superior muestra el pabellón de Alemania Federal durante su organización.

En la fotografía inferior se observa cómo, en muchos sectores del campo de 11 hectáreas, existen mercaderías que todavía no fueron desempaquetadas. Países como Chile, Colombia y Brasil contrataron aviones expresos para trasladar sus muestras a esta capital. Uno de los últimos aviones en arribar a Santa Cruz con ese propósito fue un Boeing 727 de LAN-Chile.

La fotografía superior muestra el pabellón de Alemania Federal durante su organización.

- SEGUIRA EN FUNCIONES CONARE.-- Edwin Tapia Frontanilla, que pidió ayer una severa investigación sobre su conducta, afirmó que CONARE continuará en funciones. En conferencia de prensa, afirmó que una maniobra política ha tratado de destruir al barrientismo y, aunque admitió que el joven implicado en tráfico de drogas en Canadá es barrientista, señaló que esa acción delictiva no compromete al FRB ni a su alta dirección y militancia.

Ministro del Interior:

No habrá amnistía para los extremistas ni subversores

Al expresar que la situación política no ha sufrido alternativas y que no se han practicado detenciones, el Ministro del Interior, Cnl. Juan Pereda Asbún, anunció que "no puede haber amnistía política para el extremismo ni para quienes quieren subir al poder por medio de la violencia". Tal declaración hizo como respuesta a la consulta de un periodista, acerca de si el gobierno dictará una amnistía política general e irrestricta.

La declaración del Ministro Pereda Asbún, al salir del Palacio de Gobierno, reflejó el análisis hecho por el Gabinete Militar en su reunión de ayer, que consideró la situación política general y el problema planteado en el ramo de la educación a raíz de una huelga decretada por un sector de maestros.

El Ministro del Interior se mostró parco en sus declaraciones. La reunión de Gabinete encaró fundamentalmente la situación del magisterio local, las relaciones internacionales y la situación interna del país. A esta reunión asistieron los miembros del Comando Conjunto de las Fuerzas Armadas que, con anterioridad a la reunión de Gabinete, realizaron otra reunión en el Gran Cuartel General de Miraflores.

Según dijo el Vicealmirante Xavier Pinto Tellería, Presidente alterno del Comando Conjunto, el alto mando militar fue invitado a participar en la reunión de Gabinete para escuchar e interiorizarse de la información que prestaron los Ministros sobre los problemas de cada Despacho. La principal fue la del Ministro del Interior.

POLOS DE DESARROLLO

El Ministro de Coordinación, Gral. Juan Lechín Suárez, portavoz del Gabinete, comunicó que el gobierno había considerado la designación de coordinadores para cada polo de desarrollo, principalmente en el Mutún y en El Bala, a fin de agilizar la materialización de los proyectos y programas.

Explicó que es "mucho más racional dar a un elemento la responsabilidad de realizar dentro de los polos la coordinación adecuada con los diferentes Ministerios e instituciones, para agilizar las tramitaciones y evitar las fricciones que pudieran producirse entre Ministerios".

Señaló que esos interventores dependerán del Ministerio de Coordinación.

COMANDO CONJUNTO

El Vicealmirante Xavier Pinto Tellería indicó que el Comando Conjunto había informado al Presidente de la República sobre el viaje que realizaron sus miembros a las guarniciones militares de Cochabamba, Santa Cruz y otros distritos del país.

Dijo también que se había solicitado el permiso del Presidente para que se hagan presentes en Santa Cruz, el 24 de este mes, aniversario de ese Departamento, el Colegio Militar de Ejército y la Escuela Militar Naval, a fin de realizar los actos conmemorativos.

Fue intervenida la universidad de Buenos Aires

..BUENOS AIRES, 17 (AP)- La Universidad de Buenos Aires fue intervenida esta noche por el gobierno que designó a un funcionario de la derecha peronista en un esfuerzo por encarriar el funcionamiento de las facultades.

El interventor designado es Alberto Eduardo Ottolagano quien asumió esta noche sus funciones que desempeñará, según el decreto gubernamental, hasta el 31 de diciembre próximo.

En tanto, todas las facultades dependientes de la Universidad de Buenos Aires continuaban ocupadas por estudiantes de la radicalizada Juventud Peronista. Se anticipaba en fuentes gubernamentales el probable desalojo de los estudiantes para las próximas horas. En el centro de Buenos Aires se pudo observar un inusual movimiento de patrulleros policiales, pero reinaba calma.

Ottolagano reemplaza al rector interno, Raúl Laguzzi que tenía el apoyo de las organizaciones estudiantiles que responden a la izquierda y cuyos adherentes, se asegura, predominan entre el estudiantado. En recientes comicios, quedó evidenciada una superioridad de esa tendencia con aproximadamente el 60 por ciento.

Nixon renunció a la abogacía

SAN FRANCISCO, 17 (AP).- El Expresidente Richard M. Nixon renunció hoy formalmente al Colegio de Abogados de California.

La renuncia de Nixon a ejercer su profesión de abogado en California fue recibida por la Corte Suprema de California. Estaba firmada personalmente por él y decía así:

"Yo, Richard M. Nixon, contra quien hay pendiente una investigación, renuncio como miembro del Colegio de Abogados del Estado de California en el estado de California y convengo y entiendo que, en caso de que mi renuncia sea aceptada y yo, posteriormente, presente una solicitud de re-instalación, el Colegio de Abogados del estado considerará en conexión con ella, además de otras materias apropiadas, todos los procedimientos y asuntos disciplinarios pendientes contra mí al momento que dicha renuncia sea aceptada."

Holanda: Finalizó la aventura terrorista

..LA HAYA, 17 (AP) - Tres terroristas del "Ejército Rojo" japonés pusieron fin esta noche a su ocupación de la embajada francesa, liberaron al embajador y otros ocho rehenes que retuvieron desde el viernes y partieron hacia el Levante en un avión francés.

Las autoridades holandesas dijeron que los terroristas proyectaban viajar a Siria. Sin embargo, fuentes, en el aeropuerto de Damasco, dijeron que al avión sólo se le permitiría hacer una escala de reabastecimiento.

Las fuentes indicaron que los controladores del aeropuerto de Nicosia, Chipre, informaron a sus colegas en Damasco que el avión no se detendría en la capital siria y que seguiría vuelo hacia el Levante.

No se tenían informes de lesionados entre los rehenes, pero el Ministro de Justicia holandés, Drierzlan Agt dijo que uno de los terroristas fue herido por la policía. Aparentemente fue herido durante un intercambio de tiros el viernes último en el que dos agentes policíacos también fueron alcanzados por las balas.

Los terroristas abordaron un avión en el aeropuerto donde les esperaba otro miembro del Ejército Rojo, Yutaka Furuda, quien fue liberado de una prisión francesa pocas horas después que ellos tomaron control de la embajada francesa el viernes. Una dotación holandesa voluntaria maneja el avión.

El Ministro de Finanzas de Holanda Willen Duisenberg, dijo a la televisión nacional que los terroristas habían recibido 300.000 dólares, pero no reveló quién pagó el dinero ya que el gobierno francés rechazó una demanda por un millón de dólares.

Los terroristas entraron al avión con los rehenes, quienes desembarcaron uno a uno cuando la tripulación abordó la nave. El embajador, Conde Jacques Senard, 54, fue el último en salir.

Los terroristas dejaron tres rehenes en la embajada y médicos y un psiquiatra en la vecina embajada de Estados Unidos informaron habían sido liberadas dos mujeres rehenes.

El final del drama comenzó cuando los terroristas, el embajador y otros cinco rehenes descendieron del último piso a la planta baja de la embajada. El embajador tenía las manos atadas y los otros rehenes mantenían las suyas sobre sus cabezas.

- ASAMBLEA DE LA ONU.-- La foto muestra a la Asamblea General de las Naciones Unidas durante la inauguración de su XXIX reunión anual, ayer. Se perfila como asunto crítico para este período el planteamiento sobre la autodeterminación de Palestina. El embajador ecuatoriano Leopoldo Benítez, presidente de la asamblea el año pasado inició la reunión (Radiofoto AP).

Investigación de su conducta pide Edwin Tapia Frontanilla

Edwin Tapia Frontanilla pidió anoche ante el Presidente Hugo Banzer Suárez que se ordene una severa y exhaustiva investigación del caso en que fue involucrado como Secretario General de la Presidencia de la República, a cuyas funciones y a la de Presidente del a ahora de Reformas Estructurales, renunció ayer en la mañana. Su pedido es que se investigue su actuación y el abuso de confianza en que incurrió un funcionario subalterno de su Despacho, sindicado en Canadá de traficar con drogas, lo hizo durante la audiencia que solicitó al Presidente de la República.

La aceptación o rechazo de su renuncia por el Presidente Hugo Banzer, se mantenía anoche todavía en consideración del mandatario, no obstante que portavoces oficiosos del Palacio se anticiparon en darla como aceptada. Antes de tomar la decisión de renunciar a sus funciones, Edwin Tapia analizó la situación planteada con la alta dirección de su partido, la Fuerza Revolucionaria Barrientista.

En conferencia de prensa, Edwin Tapia dijo que el FRB se ha convertido en uno de los movimientos sociales más importantes del país y que ello quedo demostrado por el éxito alcanzado por el congreso que reunió ese partido, a fines de agosto, en Cochabamba, "a pesar de no disponer (su militancia) de cargos públicos".

Afirmó que el haberse colocado el FRB en el primer plano de la actualidad despertó susceptibilidades, en personas que están en "posiciones que nosotros no disputamos". Agregó que "el infantilismo considera al barrientismo como a enemigo número uno", debido a sus ideas y a su capacidad para resolver los problemas del país.

RENUNCIA

Edwin Tapia entregó ayer la siguiente renuncia al Presidente de la República:

La Paz, 17 de septiembre de 1974

A Su Excelencia
El Señor Gral. Dn. Hugo Banzer Suárez
PRESIDENTE DE LA REPUBLICA
Su Despacho.

Excmo. Señor Presidente:

En los últimos meses, tanto como Jefe de la F.R.B. como en mi condición de ciudadano, tuve el alto honor de colaborar a V.E. desde diversos e importantes cargos. Lo hice inspirado en el deber de servir a la Patria y de brindar mi modesto respaldo al esfuerzo que V.E. realiza por el desarrollo.

La inevitable intriga política que domina nuestro medio, ha hecho publica la versión del abuso de confianza en que incurrió un funcionario subalterno de mi Despacho, al utilizar en forma indebida una recomendación que le otorgué.

Excmo. señor Presidente, no obstante la seguridad de que se está usando este asunto con deliberada injusticia, al influjo de pasiones mezquitas, cumpliendo un alto deber moral y de respeto al país, renuncio a los cargos de Secretario General de la Presidencia y de Presidente de CONARE, con el objeto de facilitar el total esclarecimiento de este caso.

En circunstancias en que el trabajo político que realizo ha despertado esperanzas en jóvenes, obreros y campesinos, ésta es una prueba dura para mí. La superaré con la valentía, limpieza y dignidad que el pueblo espera de los que asumimos puestos de dirección. Excmo. señor, le pido disponer la más exhaustiva investigación para que se establezca la verdad.

Le agradezco la confianza que recibí de su persona y le reitero la fe que tengo en que los esfuerzos que actualmente se realizan harán muy pronto de nuestro país una sociedad que supere las deformaciones de conducta que comprometen las mejores intenciones, gran objetivo en cuya consecución mi partido y yo estamos definitivamente comprometidos con la seguridad de alcanzar el triunfo final.

Atenta y respetuosamente.
Dr. Edwin Tapia Frontanilla.

Conare cumplirá su trabajo en los plazos establecidos

El Consejo Nacional de Reformas Estructurales, creado por un decreto supremo como órgano de estudio dependiente del Poder Ejecutivo, continuará en funciones dentro de los plazos que le ha encomendado el gobierno. Tal fue la afirmación de su Presidente, que ayer renunció a esas funciones, Edwin Tapia Frontanilla, quien, sin embargo, expresó dudas sobre la realización del referéndum, debido a "dificultades técnicas".

Edwin Tapia aclaró, una vez más que el Consejo Nacional de Reformas Estructurales no tiene facultades legislativas y su trabajo consiste en estudiar las reformas y modificaciones a la estructura nacional, ya que el país, dijo, no puede mantenerse indefinidamente atrasado respecto a las demás naciones. "Es imperativo pasar del trabajo teórico al trabajo concreto", comentó.

Expresó que el Consejo Nacional de Reformas Estructurales, dentro de los plazos previstos, completará el trabajo que le ha encomendado el gobierno y que sus conclusiones entregará al Poder Ejecutivo como simples proposiciones, a fin de que sean o no aceptadas. La aprobación de las mismas, dijo estará en manos del pueblo, en forma directa o por delegación.

El pueblo, añadió, deberá pronunciarse en última instancia sobre la aprobación o rechazo de las reformas estructurales. Sobre este punto, se refirió al anunciado referendum que deberá ser convocado por el gobierno. Informó que de los primeros estudios sobre su viabilidad, que efectúa una comisión del Consejo Nacional de Reformas Estructurales, se establece que existe mayor imposibilidad que posibilidades, mayores desventajas que ventajas.

Afirmó que correspondería tomar la decisión final al Presidente de la República, ante quien CONARE elevará el resultado evaluativo del estudio que efectúa sobre esa consulta directa al pueblo. Expresó que de no realizarse el referendum, el gobierno podrá optar por dictar decretos supremos para reformar los mecanismos del Estado, trasladar el estudio de las reformas a los organismos próximos al gobierno o, alternativamente, encomendar al Congreso Nacional, con facultades de Asamblea Constituyente, el estudio final y aprobación de las reformas.

Escóbar Uria no es candidato de barrientistas

..El jefe nacional de la Fuerza Revolucionaria Barrientista Edwin Tapia Frontanilla, negó rotundamente que el Gral. Armando Escóbar Uria, actual Alcalde de La Paz, sea candidato presidencial de esa fuerza política.

Afirmó que en materia de nombres, el barrientismo no ha tomado aún ninguna decisión y, por tanto, no es cierta la postulación del Gral. Escóbar Uria a la candidatura presidencial por ese partido.

Tapia Frontanilla expresó que la FRB tenía el propósito de unificar a las fuerzas nacionalistas y presentar un solo candidato y que ese empeño sostendrá el barrientismo.

Respecto a las elecciones, señaló que el barrientismo no deseaba que el plazo original para su realización sea ampliado, como tampoco consideraba conveniente actuar con precipitaciones.

Bolivia frente a Cuba

Aceptará decisión de la OEA pero no reanudará relaciones

..Bolivia aceptará la decisión que apruebe la Organización de Estados Americanos respecto al mantenimiento o suspensión de las sanciones impuestas a Cuba, pero, en ningún caso, reanudará relaciones con el régimen de La Habana, según anunció en Canciller Alberto Guzmán Soriano al informar que la posición Bolivia respecto a Cuba está ya definida.

En noviembre próximo se realizará en Quito la reunión de Cancilleres americanos, para considerar el pedido de varios países para suspender las sanciones impuestas a Cuba. La OEA ha anticipado que cualquiera sea el resultado de esa reunión, los países miembros de la Organización quedarán en libertad para reanudar relaciones con Cuba.

Bolivia ha decidido aceptar la decisión de la OEA en lo que concierne al mantenimiento o suspensión de sanciones a Cuba, pero planteará la necesidad de que el régimen de La Habana, si le son suspendidas las sanciones, se comprometa a respetar el principio de no intervención en los asuntos internos de otros Estados, según dijo el Canciller Guzmán Soriano.

De suspenderse las sanciones, además, Bolivia no reanudará relaciones con Cuba debido a hecho de que nuestro país ha sufrido formas de agresión de parte del gobierno de Fidel Castro, según denuncias que ha formulado ante los organismos mundiales y regionales, primero con la intervención de un grupo armado cubano comandado por el ex-Ministro Ernesto "Che" Guevara, en territorio boliviano en 1967, y después con la presencia en Bolivia de agentes bolivianos entrenados por Cuba, propaganda subversiva y otras formas de instigación a la violencia.

Ford confirmó actuación de la CIA contra Allende

WASHINGTON, 17 (AP).- El Presidente Gerald Ford ha confirmado que la Agencia Central de Inteligencia -CIA- obró contra el Presidente de Chile, Salvador Allende, al tiempo que un organismo del senado estudia la posibilidad de formular cargos a quienes, según opina, le mintió en cuanto a esas actividades.

Ford dijo en conferencia de prensa anoche que no abrigaba la menor duda de que no hubo involucramiento norteamericano en el golpe de estado, que derribó a Allende hace un año. Pero confirmó que la CIA apoyó a los opositores de Allende en las elecciones presidenciales del año 1970.

"Es un hecho reconocido que históricamente, al igual que actualmente tales acciones se adoptan en consideración a los mejores intereses de los países involucrados", dijo el presidente.

Ford dijo que no emitiría juicio sobre si tales actividades son permisibles según el derecho internacional. Dijo haber sido informado "en forma digna de crédito que las naciones comunistas gastan sumas de dinero mucho más vastas que nosotros para el mismo tipo de propósito".

Ford dijo que la actividad de la CIA fue en respuesta a lo que dijo fue un esfuerzo de Allende, un marxista, "por destruir los medios informativos de oposición, tanto la prensa escrita como la prensa electrónica, y por destruir los partidos políticos de oposición".

"El esfuerzo que se realizo en este caso fue tratar de ayudar y cooperar en la preservación de los diarios y medios electrónicos de oposición y para preservar los partidos políticos de oposición".

"Creo que esto atiende los más altos intereses del pueblo de Chile y por cierto nuestros más altos intereses", dijo Ford.

Llegaron nuevos equipos para servicio ferroviario

ORURO, 17 (PRESENCIA).- Por un valor aproximado a los cien mil dólares, llegaron a esta ciudad diversos equipos y materiales destinados a mejorar los servicios internos y externos de la Empresa Nacional de Ferrocarriles. Su financiamiento corresponde al crédito otorgado por el Banco Mundial y su ejecución es parte de los programas de rehabilitación ferroviaria que lleva a cabo ENFE.

En la partida que se recibió a fines de la pasada semana, valorada en dólares 95.233, figuran 16 motomanillas de inspección de ferrovías, con las que el personal de la Sección Vía y Obra podrá desplazarse con la rapidez necesaria, para reparar los desperfectos que pudieran presentarse en las líneas.

Estos pequeños vehículos, según se informó, en el curso de la presente semana serán distribuidos tanto a los ramales que corresponden a la Red Occidental como Oriental. Orureo es el centro del puesto de mando de ENFE.

También se recibieron equipos Igermut, para la soldadura aluminotérmica de las ferrovías. Con ellos se unirán las junturas de los rieles, lo que posibilitará la eliminación o disminución en gran parte del traqueteo de los trenes.

Así mismo, llegaron equipos esmeriladores de superficie de riel, con lo que se afinarán las líneas de tal modo que permitirán un desplazamiento más rápido y cómodo de los ferrobuses y de los trenes.

En la partida, figura también una variedad de repuestos de toda clase, con los que se piensa mejorar el servicio paulatinamente.

Posesionan nuevo vocal en la Corte de Tarija

TARIJA, 14 (PRESENCIA).- El abogado Oscar Rodríguez Molina, en una ceremonia especial realizada en el Salón de Honor del Palacio de Justicia de esta ciudad, previo el juramento de rigor, fue posesionado en las funciones de Vocal de la Corte Superior de este Distrito Judicial.

Rodríguez Molina tiene varios años de servicios prestados en el ramo judicial, habiendo desempeñado idénticas funciones en una gestión anterior. También desempeñó, hasta fines del año pasado, el cargo de Prefecto de este Departamento.

El nuevo Vocal del Tribunal Superior de Tarija llena una vacancia motivada por el fallecimiento del Dr. Jorge Gamarra Zelaya acaecido en esta ciudad en el mes de abril del presente año. Al asumir sus funciones, exteriorizó su decisión de someter sus actuaciones al régimen legal vigente, con absoluta imparcialidad y rigidez.

Graves daños causó viento huracanado

RIBERALTA, 17 (PRESENCIA).- Una ola de calor que azotó la región por varios días, culminó con un viento huracanado que provocó destrozos en varias viviendas populares.

El viento provocó pánico alrededor de las 18 horas, del domingo, prolongándose por espacio de 20 minutos. Los daños a los diferentes sectores son considerables.

Una comisión nombrada como consecuencia de encargará de procurar la ayuda oficial para socorrer a los damnificados.

Explican a jefes militares planes de YPFB y Comibol

SANTA CRUZ, 17 (PRESENCIA). Los gerentes de YPFB y la Corporación Minera de Bolivia, han explicado en esta ciudad a jefes y oficiales de las unidades militares, toda la política que se imprime a esas empresas.

La explicación, estrictamente para militares, se realizó en el Círculo Aeronáutico Militar, que se encuentra en las inmediaciones del aeropuerto "Horacio Vasquez" (El Trompillo) en presencia de los tres miembros del Comando Conjunto.

Ese Ciclo de conferencias acaba de concluir y los gerentes de las empresas petrolera y minera, juntamente con el Comando Conjunto, prosiguen su recorrido a otros distritos. Las militares consideran que se dió una información amplia sobre los programas y planes.

Xavier Pinto, portavoz del grupo militar de alta graduación, reiteró en esta ciudad que el Comando Conjunto, así como las "armadas, no están de acuerdo con que las elecciones sean en mayo, sino que sostienen la determinación del presidente Banzer, de realizarlas en octubre.

La presencia de los generales Oscar Adázola, Carlos Alcoreza y Xavier Pinto, sirvió para recibir - por otro lado - informe sobre los proyectos que en este distrito realiza la Corporación de las Fuerzas Armadas de Desarrollo Nacional (COFADENA).

Radio Loyola distinguió a varias instituciones

SUCRE, 17 (PRESENCIA).- La Emisora Católica radio Loyola, entregó las estatuillas del "Gran Loyola" a varias instituciones del departamento, que se distinguieron por su actividad en los campos del desarrollo, Cultura, Deportes y asistencia social. Este año recibirán el premio el R.P. Klaus Weber, sacerdote que trabaja en la localidad de Muyupampa, y cuya actividad en el campo de las cooperativas "significa un aporte importante para el desarrollo de esta zona".

En el campo Cultural la Universidad de San Francisco Xavier de Chuquisaca recibió la distinción, como homenaje al CCL, aniversario de su fundación, que se recordó el pasado 27 de marzo.

La Comunidad de religiosas Siervas de María, que tiene a su cargo la atención del Manicomio de Mujeres "Gregorio Pacheco" recibió el "Gran Loyola" en el campo de la actividad Social. "Su abnegada y permanente dedicación a las enfermas, su labor silenciosa y meritoria, merecen el reconocimiento de la comunidad".

El premio en el campo del deporte fue entregado a la Asociación de ciclismo cuyos dirigentes lograron imponer nuevamente en forma intensiva la práctica de este deporte. organizando varias competencias y "participando en otras del interior, donde los ciclistas de Sucre tuvieron destacada actuación".

El acto de entrega se cumplió en el teatro Mariscal de Ayacucho, donde además se puso en escena la obra de José Ma. de Zegarra "La Herida Luminosa", a cargo del elenco estable de Radio Loyola.

La emisora cumplió 24 años el pasado 31 de julio. Actualmente continúa la etapa de experimentación de los nuevos equipos de frecuencia modulada y onda media, de mayor potencia que la actual, que según se dijo "permitirán cumplir con mayor eficacia la tarea de promoción social y alfabetización entre los hombres del campo".

Nueva travesía de barco hospital en el Titicaca

Comenzó su nueva travesía la octava del presente año el Barco Hospital "Julián Apaza" de la Fuerza Naval Boliviana. Visitará poblaciones ribereñas de acuerdo al siguiente Itinerario.

Estancia Yumani, Hacienda Challe, Estancia Ororillo, Hacienda el Muella (Pto. Acosta), Estancia Putani, Parajachi, Carabuco, Chaguaya, Santiago de Huata, Chuquiñapi, Cocotoni y tiquina.

Los vecinos de Coroico insisten en una petición

COROICO 17 PRESENCIA

En vista de que la población se halla sumida en tinieblas, desde hace varias semanas, se han trasladado a la sede del Gobierno autoridades y representantes de las diferentes instituciones, para entrevistarse con el Prefecto del Departamento, a fin de solucionar este problema que aqueja al vecindario en general. Esta comisión espera encontrar el camino más viable en la provisión de este indispensable servicio confiando en el trabajo que realiza la primera autoridad del Departamento, en favor de las provincias.

ROPA INTERIOR
B.V.D.
PIJAMAS

TODOS SANOS CON
Opotónico
VITAMINADO

SANA-CICATRIZA
PIE DE ATLETA
QUITA RAPIDAMENTE
PICAZON
A base de Propionato de Sodio y otros medicamentos hemos logrado una fórmula específica para el tratamiento de enfermedades de la piel producidas por hongos, como infecciones de la piel, tiña de las uñas, del cuero cabelludo y de la barba, eczema, pie de atleta, etc., que se vende con el nombre de SANAFITIL.
Si Ud. ha probado otros medicamentos y no ha logrado los resultados deseados pruebe SANAFITIL y Ud. comprobará sus buenos resultados.

NUEVA AGENCIA.- Luis Mayser, Gerente del Banco Agrícola, junto a los miembros de su comitiva y autoridades locales, se dirige desde los balcones de la Cooperativa de Servicios Públicos de Samaipata, en ocasión de la apertura de una agencia de ese instituto bancario. Las oficinas del Banco funcionarán en dicho local. (Foto FRANCO para PRESENCIA).

Inaugurarán nuevas iglesias en dos poblaciones benianas

TRINIDAD 17 (PRESENCIA).- Para el 12 de octubre será inaugurada la capilla "Nuestra señora del Pilar", en la localidad de Somopae, distante 40 kms. de Trinidad, que los hermanos de las Escuelas Cristianas han estado construyendo desde hace casi dos años.

La obra de ladrillos y cemento, está casi terminada y la comunidad ha participado activamente en estos últimos días, para que sea entregada en la fecha prevista en que se cumple un aniversario más de la fiesta patronal y de fundación. El Hno Alejandro Linto, director del Colegio "La Salle" ha manifestado que además de todo esto, se le dotará de una imagen de la Virgen que será traída desde España y que sería donada por el gobierno español.

Por otro lado, la localidad de San Andrés, cercana a la primera, está trasladando material para su capilla el mismo que ha sido proporcionado por el Vicariato. La construcción se empezará inmediatamente sean concluidas las de instalación del servicio de agua potable, donde tienen el apoyo de Saneamiento Ambiental, tanto en material como también en su equipo técnico. Siete pilas públicas estarán al servicio de la gente, en pocos días más, a un costo aproximado a $b. 60.000, con más la instalación de un tanque de distribución y la red de abastecimientos, fondos que serán devueltos por los comunarios en un término de dos años.

Los dirigentes de este pueblo también han pedido la Cooperación a Desarrollo de la Comunidad, para que se amplíe su local escolar con dos aulas más, habiendo expresado que han recibido la aceptación dentro del programa del año venidero. En Trinidad, la catedral está siendo reparada en su nave izquierda con cambio de techo, una vez que ya este trabajo ha sido cumplido en la nave central y la derecha. El R.P.

Miguel Iraeta, hizo conocer que toda la obra, con más el pintado general, ventilación y un nuevo sistema de altavoces, ha sido posible con la ayuda de ADVENIAT y con la buena voluntad de algunos feligreses que han aportado aunque en cantidad pequeña, pero significativa, para este propósito que es para la iglesia causa de preocupación.

Realizan pruebas en nuevo sistema de energía eléctrica en Trinidad

TRINIDAD, 17 (PRESENCIA).- Después de haber realizado los trabajos del cinturón de seguridad en la casa de máquinas, que fue seriamente comprometida en su estructura por la acción de la inundación y de haber asegurado los cimientos de las bases de los grupos electrógenos, se ha venido realizando una serie de pruebas en la planta de energía eléctrica, que ha de proporcionar fuerza para el alumbrado de la ciudad dentro del Plan P - 51 de INER y que tomará a su cargo la Cooperativa de Energía Eléctrica.

El tendido de la red de distribución, pese a la buena disposición de la entidad, ha tropezado con el problema de los postes que presenta un déficit de 200. para cumplir con el programa general y para lo cual se está solicitando públicamente la mejor oferta.

Hasta el presente, los experimentos han dado buenos y hasta óptimos resultados, según los técnicos de INER, Benjamín Cervantes y de OO.PP. Mario Torrico, Ponciano Mercado, Gerente de la Cooperativa, ha manifestado que se seguirá proporcionando por red de alta tensión, dentro de un horario especial la energía necesaria para aliviar el sobrecargo de los motores antiguos y proporcionar a los usuarios mejor calidad, hasta cuando se inaugure oficialmente el programa el 18 de noviembre, fiesta del departamento.

Alrededor de $b. 150.000 se han gastado en la rehabilitación de la casa de máquinas construida caprichosamente sin haber atendido las sugerencias que se hicieron al respecto, sobre la ubicación y la condición del terreno. Para ninguno de los moradores es y era desconocido que el lugar donde está ubicado el edificio era y es inundadizo, sin embargo, se levantó imponiendo críticas que ahora tiene que pagar la institución, con el respectivo aumento de tarifas o presupuesto que tiene que cubrir el consumidor.

Roberto Aliaga ha viajado a La Paz, para adquirir los implementos necesarios para terminar el tendido que quedará incompleto si no se consiguen los postes para que las nuevas líneas lleguen a Pompeya y Conavi, dos barrios importantes que todavía no cuentan con esta red.

La subestación, los transformadores, los dos grupos electrógenos de 360 kw. cada uno, están listos y se verifican revisiones en los tableros de control, donde se han visto algunas deficiencias creadas por la humedad ambiente. En una serie de mejoras ha tenido que invertir fondos la Cooperativa para darle mayor seguridad al Plan que aunque trazado dentro de las reglas técnicas específicas ha tropezado con algunos contratiempos propios del lugar. Sin embargo todo será superado, dicen los técnicos, para darle a Trinidad el Servicio Electrico del que ha sufrido tanto tiempo, por sus deficiencias y alto costo.

PROYECCION CINEMATOGRAFICA
SOBRE "TURISMO ESPAÑOL"

La Embajada de España, la Cámara de Comercio Española en Bolivia y la Casa de España, se complacen en invitar a sus socios y público en general a la proyección cinematográfica sobre "TURISMO ESPAÑOL", que se realizará el día jueves 19 del presente mes a horas 19.00 (7 p.m.) en la sede social de la Casa de España.
Dirección: AVENIDA CAMACHO, 1484

PROYECCIONES

1°.- Entre Ríos y Encinares.
2°.- Alivio de caminantes.
3°.- Diccionario turístico español.

PEDIDO ESPECIAL
DE CONSTANCIO KILOWATT
A SUS CLIENTES

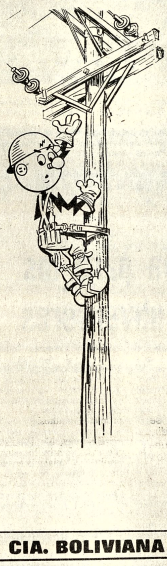

Mis abonados aparte de su pago inicial de depósito de garantía y conexión y sus facturas mensuales, no deben pagar ninguna otra suma por el servicio eléctrico.

Cualquier reclamación acerca del servicio se atiende sin costo alguno.

Por favor: No ofenda a mis empleados ofreciendo gratificaciones

Si tiene problemas en su servicio llame a nuestra Superintendencia Comercial: Telefono 52232. interno 15

Gracias

CIA. BOLIVIANA DE ENERGIA ELECTRICA

PRESENCIA
JUVENIL
Presenta
EL JUEVES 19 DE SEPTIEMBRE

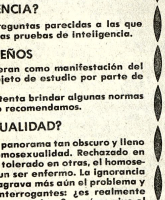

PORTADA
Adhesión a la juventud cruceña y pandina.

¿COMO ES TU INTELIGENCIA?
- Un sencillo test con preguntas parecidas a las que frecuentemente figuran en las pruebas de inteligencia.

EL MISTERIO DE LOS SUEÑOS
Los sueños se consideran como manifestación del alma subconsciente y son objeto de estudio por parte de sicoanalistas y psiquiatras.
- Este sencillo artículo intenta brindar algunas normas para su interpretación. Te lo recomendamos.

¿QUE ES LA HOMOSEXUALIDAD?
- Pocos temas ofrecen un panorama tan obscuro y lleno de tabúes como el de la homosexualidad. Rechazado en unas sociedades, aceptado o tolerado en otras, el homosexual es fundamentalmente un ser humano. La ignorancia sobre el mal que lo aqueja, agrava más aún el problema y deja sin responder serios interrogantes: ¿es realmente una enfermedad?... ¿por qué se producen?... ¿cómo vive el homosexual?... ¿puede curarse?... ¿es un problema nuevo?

HACIA UN NUEVO ESTADO
Con la finalidad de ayudarte a esclarecer ideas y ambientarte mejor dentro de un actual problemática boliviana, presentamos este primero enfoque extractado de: "Hacia un nuevo estado". He aquí los subtítulos: ¿Qué es la política?... ¿Es sucia la política?... ¿Es siempre sucia?
- Material apto en manos de profesores-alumnos... padres-hijos... asociaciones juveniles, etc.

DESACIERTOS Y DESVENTURAS DEL FELIZ CONSUMISTA
Pertenece a la sección HISTORIETA-LENGUAJE
- Gráficamente te presenta una de nuestras actuales problemáticas.
- Para orientarte mejor en su interpretación te damos algunas pautas... UN PRODUCTOR... UN CONSUMIDOR... ALGUNOS INTERROGANTES.

GALERIA DE CRISTIANOS ILUSTRES
- Lo fe exige definirse
- ¿Qué ideas tienes tú del papel de un cristiano en el mundo?

ADEMAS
* OPINA LA JUVENTUD
* SOBRE LA "REVISTA METALURGICA"
* NO A LOS PESIMISTAS
* LIBRE PARA INVENTAR TU CAMINO
* AMISTADES

¡SIEMPRE AGIL, SIEMPRE JUVENIL!

CITIZEN Mon BLACKIE
INTERNATIONAL ELECTRO MOTOR S.A.
Nataniel Aguirre esquina Ladislao Cabrera
Casilla 435 - Cochabamba
DISTRIBUIDORES EXCLUSIVOS DE LOS FAMOSOS RELOJES
CITIZEN

Señor comprador: al momento de adquirir su CITIZEN exija esta boleta de garantía que le da derecho a un año de servicio GRATUITO.

E. C. DE WITT y COMPANY LTD.
Presenta su Laxante Efectivo
" PILDORAS L P "
Una píldora laxante segura y efectiva.
Para el alivio de Estreñimiento, Lengua Saburrosa, Mal Aliento, Biliosidad, Dolores de Cabeza de orígen hepático, Pérdida de Apetito, Granos, Trastornos Hepáticos.

Representantes: FARMACA S. A.

Guia Profesional

Médicos

Dr. ALFREDO RAMIREZ T
CIRUJANO UROLOGO
- Estudios Universidad de Chile. Especialista en Cirugía y Enfermedades Riñones, Vejiga, Próstata. Genitales, infertilidad, venereas.
Av. Camacho 1377. Teléfono 57219-64817. Consultas 10- 12 ; 17 - 19.

Dra. SONIA OCAMPO DE BALLESTEROS
GINECOLOGIA
Obstetricia. Estudios universitarios Brasil Especialización CENTRO MEDICO NACIONAL MEXICO.
Consultorio Edificio Asbún nuevo Yanacocha esquina Mercado 1er. piso 106 Tel. 20062 - 43429 Horas 14 - 17.

Dr. med. AUGUSTO CAMACHO LOPEZ
Ortopedia - Traumatología
Rehabilitación
Especialización en Alemania España
Cirugía endoprotésica de cadera, rodilla, codo. Fracturas y Luxaciones en general. Malformaciones de columna vertebral. Tumores óseos. Luxación congénita de cadera, deformidades óseas en niños. Cirugía de mano. Tratamiento de manos reumáticas.
Consultas: lunes a viernes. Horas: 15 a 18.30
Consultorio: Edificio "Saenz" Av. Camacho 1377, 4°. piso (ascensor) Telf. 53975 Telf. domicilio: 41413.

man spricht deutsch

DR. ANIBAL RIVERO DELFIN
MEDICO DE NIÑOS
Especializado en Londres Santiago de Chile - U.S.A.
Consultorio: Av. 16 de Julio 1456, Edif. Sobima 3er. piso. Teléfono 55742.
Domicilio Urbanización San Miguel J-26-Teléfono 83629. Casilla 3601.

DR. GUILLERMO SUAREZ TEJADA
CIRUJANO UROLOGO
Atiende enfermedades de los riñones, próstata, vejiga, genitales masculinos, venéreas, etc.
Consultorio: Mercado 996 esq. Yanacocha Edif. Almaraz 4° piso Atención horas 18 a 20 p.m.

TRAUMATOLOGO - ORTOPEDISTA - ESPECIALIZACION: BRASIL, EUROPA.
DR. CARLOS MUÑOZ A.
Atiende niños y adultos. Fracturas - Rayos X Deformidades de nacimiento. Mano, heridas, cicatrices.
CONSULTORIO
Ayacucho 208, quinto piso de 14 a 19 horas.
Sábados de 9 a 12: teléfonos 52265 domicilio 43075 - 20461.

DR. JORGE LIENDO
GINECOLOGO
Especialidad Universidad de México, Prenatal, partos, Hemorragias. Esterilidad. CANCER.
Consultorio: Ayacucho Cine Scala 7°. piso, consultas 15 a 19 hs. Teléfono Const. 56695.

Dra. RUTH MALDONADO BALLON
Ginecología - Obstetricia
Cirugía. Tumores mamarios. Hemorragias. Esterilidad. Flujos vaginales anormales. Prenatal. Partos. Planificación familiar. CONSULTORIO: Mariscal Santa Cruz 1322 Tel. 50040. Tardes: 13.30 - 17.00 Domicilio: Tel. 54564.

DR. ALBERTO MARIACA
MEDICO CIRUJANO
Medicina interna. Esp. Gastroenterología, estómago, intestinos, apéndice, hígado, vías biliar, páncreas, etc. Transtornos de la nutrición.
Consultorio Plaza Venezuela 3er. piso (Edificio Sobima) Altos O.K. de horas 14 a 17.
Teléfonos: Consultorio 20837 - Domicilio 23832.

DR. RAUL LARA MONCADA
PIEL Y VENEREAS
Especializado en Buenos Aires y México DERMATOLOGIA PEDIATRICA, MICOLOGIA, CIRUGIA DERMATOLOGICA, ALERGIAS, ACNE.
Loayza 250, 4to. piso-405. Hs. 14 a 16. Teléfono 20963.

DR. RIGOBERTO MENA M.
Odontólogo especialista. Catedrático Cirugía Bucal UMSA. Cirugía - Prótesis - Rayos X, complicaciones de la extracción dentaria. Cirugía de los terceros molares. Fracturas y traumatismos de los maxilares. Tumores y mal formaciones maxilares.
Consultorio: Av. Camacho esquina Loayza Edificio Saenz 6° piso oficina N° 5, casilla 2307. Teléfonos: Consultorio 27636, Domicilio 42706.

LABORATORIO
Dr. EDUARDO CAMACHO MUÑOZ
MEDICO - MICROBIOLOGO LABORATORISTA
Exámenes completos de: SANGRE, ORINA, LCR, HECES. Pruebas funcionales de: HIGADO, RIÑONES, ESTOMAGO. Bacteriológicos: cultivo, antibiograma de LIQUIDOS ORGANICOS, EXUDADOS, SECRECIONES. Investigación de PARASITOS Y HONGOS.
Serología de: ENFERMEDAD DE CHAGAS, REUMATICAS, VENEREAS, FEBRILES.
DIAGNOSTICO PRECOZ DEL EMBARAZO
Plaza San Francisco 893 1er piso Of. 1 Telfs. 41397 - 25310 Dom. 65452.
LABORATORIO ANEXO: CLINICA DE EL ALTO N°. 24.

Abogados
CARLOS CASTAÑON BARRIENTOS
ABOGADO
Asuntos tributarios, administrativos, contratos, títulos, consultas, asuntos en general, asesoramiento.
Edificio Asbún nuevo (Yanacocha esq. Mercado) 1er. piso, oficina 103, teléfono 43679, teléfono domicilio 42672 casilla correo 4154.

ESTUDIO JURIDICO MEDINA MIGUEL
Asesor Jurídico y trámites legales en general. Gestión y atención personales. Calle Potosí 376 1er. piso, oficina Casilla 2296. Teléfono 28475.

Notarios
GUALBERTO RODRIGUEZ
NOTARIO DE FE PUBLICA
Asuntos del ramo, escritura protocolizaciones, testamentos protestos poderes legalizaciones, apertura de libros, etc. SERIEDAD, PUNTUALIDAD, EFICIENCIA
Dirección Mercado N° 1078 Frente a Casa Grace. Tel. 22481 Dom. 26072.

PRESENCIA

Director: Huáscar Cajías K.
Sub-Director: Renán Estenssoro A.
Gerente: Armando Mariaca V.

Preparativos para las elecciones

Si se hace un análisis objetivo de las dificultades que ofrece la tarea encomendada a CONARE y del escaso tiempo que tiene para cumplirlas, se inferirá que lo más probable y realista es que se prescinda del referéndum, anunciado para marzo próximo, y se llame a elecciones generales para los ya clásicos meses de mayo o junio. A que se tome esta actitud han de contribuir, sin duda, las actitudes de los propios partidos integrantes del gobierno que, después de considerar la situación actual, se inclinan también porque se llame a elecciones en el menor plazo posible.

Si así ha de suceder, lo único recomendable es que los preparativos se inicien inmediatamente para evitar que los problemas del referéndum se trasladen a la realización de las elecciones.

Esas tareas inmediatas son, por lo menos, las que a continuación se expresan y todas las que de ellas derivan.

Ante todo, es preciso abrir camino al funcionamiento pleno de todos los partidos políticos que deseen participar. De otro modo, contra todo lo que se diga o insinúe, se estaría cometiendo, las elecciones no han de hacer imparciales pues habrá grupos que las podrán preparar con todas las facilidades y tiempo que deseen, mientras los otros tendrán que limitarse a actuar por breve tiempo. En tales condiciones, los comicios no podrán ser considerados democráticos y las autoridades no podrán probar que han actuado con imparcialidad. Lo anterior supone que se dicte una amnistía amplia, para casos en que ella sea necesaria, o que simplemente «como sucedió en otros muchos casos» se deje retornar al país a dirigentes políticos exiliados y que no tienen contra sí sindicaciones delictivas concretas y se permita que los partidos realicen toda la propaganda que crean conveniente, sin temor a sufrir sanciones que no estén contenidas en las leyes y por los conductos judiciales competentes.

Paralelamente, habrá que considerar el estatuto electoral a cuyas normas se sujeten los próximos comicios. Para no tropezar con las dificultades que sufre CONARE, parece que lo mejor es tomar alguna de las disposiciones antes vigentes y reformarla conforme a las enseñanzas derivadas de la experiencia, a fin de garantizar elecciones auténticamente democráticas. Parece que se han hecho a los estatutos anteriores tocan sólo a algunos puntos que podrían ser consultados entre los representantes de los partidos políticos (para lo que es previo que ellos se encuentren en pleno funcionamiento). Ese mismo estatuto puede ser el medio para determinar las condiciones mínimas para que un partido sea reconocido como tal, suponiéndose, desde luego, que no habrá cortapisas que reduzcan o anulen la posibilidad de crear nuevos grupos o de integrar alianzas de cualquier tipo.

Al aprobarse el estatuto electoral -lo que puede hacerse en plazo breve- tendrán que iniciarse los preparativos materiales, que no llevarán, como más de una vez hemos dicho, buen tiempo, dadas las limitaciones de que padecemos.

El tercer punto merece consideración especial: se trata del voto de los campesinos, capaz de decidir, como lo hizo en el pasado, cualquier elección. No puede haber cortapisas a la propaganda de los partidos políticos en el campo, pues eso iría contra principios elementales. Implicaría, al mismo tiempo, algo que es contradictorio: creer que el campesino es un menor de edad o un débil mental, embaucable por cualquiera y necesitado de tutela permanente a favor de quienes se consideran más inteligentes y desarrollados. Lo que hay que buscar es que los campesinos ejerciten realmente el voto y no que ese derecho les sea negado o restringido a través de la protección extraña, que en el pasado lo desnaturalizó y lo anuló. Hasta el momento, políticos y dirigentes sindicales de dud so origen en cuanto a sus credenciales, han negado a los campesinos el derecho del voto aunque en teoría se les reconozcan. Si el campesino es un ciudadano como los demás debe contar con los mismos derechos que los demás, sobre todo el de estar informado sobre lo que se propone, para decidir en las elecciones y de escoger libremente, una vez enterado, las personas y las soluciones que le parezcan más convenientes.

No tenemos que seguir, después de veinte años de errores, por el camino del engaño que practicaron los propugnadores de la democracia del cero. Si se quiere dar un paso adelante, en relación con esta mayoría de votantes, eso sólo puede lograrse permitiendo que los campesinos sean tratados como todos los ciudadanos y que participen libre y totalmente en la vida política nacional, sin tutores ni protectores que los depriman y que no les permiten demostrar su mayoridad y su capacidad selectiva.

Incremento comercial con el Perú

El convenio de comercio y cooperación económica que se acaba de suscribir con el Perú nos abre la posibilidad de venderle aproximadamente 150 mil quintales de algodón por un valor de 7.8 millones de dólares. De realizarse la operación, se iniciaría un nuevo capítulo en nuestras relaciones comerciales con el país vecino, las que lamentablemente no fueron incrementadas hasta ahora en forma positiva por diversas razones. Esta venta y el interés que tienen de adquirirnos, entre otros productos, quinua y cebada, abren grandes perspectivas para abastecer en parte las demandas peruanas.

Hasta la fecha, nuestra balanza comercial con el Perú no es considerable ni aumenta en una proporción deseable y que signifique la movilización de parte de nuestros excedentes hacia un mercado que no se encuentra sujeto a fraestructurales para ser abastecido. La comercialización sería relativamente fluída y parte de nuestros excedentes de algodón que, al parecer, no han sido colocados en sus tradicionales mercados por ciertos desajustes en los mecanismos de las negociaciones, sería vendido a precios justos fijados al momento del cierre de las operaciones correspondientes. Este aspecto, incluído en el convenio, es muy importante, ya que en respetados oportunidades se realizaron transacciones onerosas para el país por falta de previsión.

Por su parte, el Perú estaría dispuesto a venderrnos hierro para construcción. Este producto, en los últimos meses, no sólo ha escaseado por la creciente demanda interna, sino que los precios subieron por las dificultades de transporte. El hierro peruano nos llegaría superando en parte estas dificultades. Además, la balanza comercial de ambos tendería a equilibrarse con los consiguientes beneficios que aporta un intercambio comercial relativamente equitativo.

No debemos perder de vista, asimismo, que las ventas de algunos productos bolivianos al Perú nos abre un nuevo mercado y, por consiguiente, nos permitirá jugar con más libertad y flexibilidad con la oferta de nuestros productos que actualmente, como sucede con el algodón, por ejemplo, están limitados a mercados que no siempre proceden con ecuanimidad en las negociaciones.

El convenio de comercio y cooperación puede convertirse en un instrumento valioso para integrar nuestra economía con la del país vecino sobre las bases de un trato justo que aporte beneficios mutuos que repercutan en lazos de amistad.

PRESENCIA

Entre la duda y el "yo creo"

Por FRAY ATANASIO VAN NOENEN OP

¿Se podría dividir la humanidad de hoy en dos partes: los incrédulos y los creyentes? Sí. Pero no constituirían dos bloques, sin comunicación entre sí. Porque como los creyentes están expuestos a la tentación de la duda, los incrédulos se ven constantemente aventurados por la "tentación" de la fe. En lo subconsciente de cada individuo, siempre está presente la apertura de una posibilidad: "Con todo, puede ser la verdad".

Esa inseguridad del incrédulo explica dos expresiones de Skendhal. Más de una vez apuntó: "Lo que disculpa a Dios, es el hecho de que no existe". Pero en otras ocasiones, guardaba una actitud más reservada: "Yo no digo que Dios existe, no digo que no existe; lo que digo es que yo no sé nada de esto".

Este agnosticismo sería el efecto también en nuestro ambiente, si la fe fuera a adulterarse como leche en las aguas del sectarismo.

El místico cismontano, Thoreau, nos ofrece de su lento morir, preguntado sobre si se preparaba para el "otro" mundo, consideró: "Todavía estoy ocupado con este mundo". Y, cuando se le sugirió, que se pusiera bien con Dios, se rio: "Yo no sabía que estaba mal con El".

A este cinismo, llegaran todavía pocos entre nosotros. Pero lo cierto es que estamos demasiado acostumbrados a la voz de Dios. Si no habla en los acontecimientos de la vida, en ocasión de la muerte de un amigo o, peor aún, en un desastre, o simplemente escuchando sus mensajeros en la misa, no nos inmutamos hasta los tuétanos. Ya estamos habituados a su voz que no rechazamos pero que tampoco dejamos que nos penetre: pasa como agua que cae sobre una piedra.

Ya sabemos que nos habla; así escuchamos tranquilamente, sin inquietarnos. Para nosotros, la vida es una realidad. La religión es otra: son dos parcelas que no se cruzan.

No obstante, la palabra "creo" es fundamental para el hombre en este mundo. Se nos palabrita depende el porvenir de la humanidad y de cada individuo. Estamos bajo la ley de la fe, los creyentes tanto como los incrédulos. Se nos hace pasar por alto la palabra de Cristo: "El que cree... se salvará; pero el que no cree será condenado" (Mc 16:16).

El Credo Apostólico comienza con la primera persona: CREO. Yo tengo que entrar con mi "Yo", mi persona, en el "Yo" del CREDO; yo tengo que identificarme con este "Yo creo". Más, yo me veo obligado a transformar este "Yo creo" en la carne y sangre de mi vida. "Yo". Tengo que abrirme a la llamada de la gracia y echarme la aventura del "Yo creo".

La fórmula muerta del CREDO quiere ser traducida en el testimonio de mi vida.

Con este "Yo creo" ocurre algo asombroso: Se rompen los límites que me encierran en el mundo visible y tangible; se abren y se extienden horizontes sin límites. Se elevan, por la fe, las realidades que quedan para siempre fuera del esfuerzo del saber humano: aquellas realidades que, en principio y por esencia, el mundo visible; sin las que el ojo, si existiera, no tendría nada que ver, y la palabra se haría sombras, mientras se me escapa lo positivo de lo real. En el "Yo creo" soy realista y no soñador.

El realista sabe que la fuente siempre es la fuente del río, que el cuerpo siempre es origen de la sombra. Por eso no le extraña que la verdad está por encima de la "visible e invisible"; "tradición y progreso", "ayer y hoy"; "Ayer como hoy, Jesucristo es el mismo y lo será siempre" (Hebr. 13:8)

El "Yo creo" es como el salto del astronauta que en la órbita contempla la tierra con una mirada integra.

El que dice de corazón, "Yo creo", se entrega al vigor de lo eternamente valedero. Es el hombre fuerte; hombre de fe, que inspira confianza en la comunidad: PEDRO- PIEDRA (Mt. 16:18).

En el "Yo creo", cada paso del progreso humano en el camino de la historia por el tiempo y el espacio, está anticipado en el "... HOY de engendrado" (Hebr. 1:5). El "aggiornamento" no es más que un acondicionarse a este "HOY".

Sería un regreso y una recaída, tratar de acomodar el "HOY" a la condición del "aggiornamento" y del progreso, ya que el progreso, lo relativo, sería puesto en el lugar de lo Absoluto y perdería su orientación en un ocaso de sus horizontes.

"Los vientos del cambio" se precipitarían contra la casa de la civilización, construida sin cimientos, puestos fuera de la ROCA: "sería grande la ruina de aquella casa" (Lc 6:48).

El "HOY" no es lo mismo que lo moderno. Y no hay que tomar lo moderno por el "HOY". "Signos de los tiempos" hay que verlos e interpretarlos en la luz del que es el "HOY", y no al revés.

"La Palabra se hizo carne y puso su morada entre nosotros" (Lc. 1:14). El Invisible entró en lo visible, puso un pie en la arena del tiempo: lo hemos visto con nuestros ojos y lo hemos oído, lo palparon nuestras manos (1Ju 1:1).

El "HOY" bajó a la historia del "ayer y hoy". El que nadie había visto jamás. El nos explica "el misterio escondido desde los siglos. "(El) nos descifrando las letras de los siglos de la historia.

Pero Dios se expuso tanto al roce de las manos humanas, que lo podían matar.

Quizás, yo mismo lo he matado en mi corazón; quizás, Dios está muerto para mí; en el "Yo creo" resucitará y yo con El a la plenitud de Su Vida que es mi "destino" y "consumación" (Hebr 12:23).

Apuntes del Foro Agronómico

La riqueza agropecuaria de Potosí

Por CONRADO MOSCOSO V.

Siguiendo los cánones de la costumbre, hasta ahora se ha pensado, con aparente razón que Potosi es un distrito que solamente produce minerales. La centenaria explotación de su Cerro Rico y la presencia dinámica de los más importantes centros mineros del país en su extensa geografía, naturalmente, apoyan esta tesis, cuya base material, sin embargo, no radica en la producción minera sino en la aleatoria comercialización en los mercados del exterior, con destino - sensiblemente - no al desarrollo siderúrgico e industrial de nuestro país; sino, apenas, al equilibrio de nuestra balanza comercial.

Empero, no muy lejos de esa estructura minera, cuya importancia nadie niega aunque muchos la deploran por contribuir a la deformación de nuestra economía nacional, tornándola en monoproductora de materias primas que, contrariando el dicho popular, "no van a enriquecer economías foráneas sin dejar casi nada para la interna", no muy lejos de esas agrestes, pero ricas montañas, sobre una superficie de 118.218 Kms2, que equivale a una república europea o a dos naciones centroamericanas, se extiende la verdadera fisonomía socio - económica de Potosi, una fisonomía distinta de la que supone nuestra mentalidad trastocada por esa sola información. Desde esas montañas que son vigías tutelares de nuestro, todavía fatídico destino minero, hasta sus inmensas altipampas y sus profundos valles, poblados por más de medio millón de campesinos, se abre promisoria y espléndidamente la fisonomia de Potosi.

Esto es lo que precisamente - con elevado criterio científico y técnico acaba de demostrar el PRIMER FORO AGRONOMICO DEL DEPARTAMENTO, llevado a cabo con el auspicio de la "SOCIEDAD AGRONOMICA POTOSI" y el patrocinio del Ministerio de Asuntos Campesinos y Agropecuarios, el Banco Agrícola de Bolivia, el Banco del Estado y el Comité de Desarrollo y Obras Públicas de Potosí, principales fuentes que, en esta ciudad que se halla edificada sobre el pretérito de una legendaria y ya perdida opulencia y que ahora, con su generoso y estoico pueblo, prehado de esperanzas y erguido a cuatro mil metros sobre el nivel del olvido y la indiferencia - sin renunciar a su pasado y, tal como lo hace declarado el Foro, exigiendo de una vez por todas ser presente - con justo merecimiento aspira a un futuro mejor.

Dicho Foro tuvo la Presidencia Honoraria del Excmo Ministro de Asuntos Campesinos y Agropecuarios Cnl. ALBERTO NATUSCH BUSCH, del Lic. MANUEL MERCADO, Presidente del Banco Central de Bolivia y del Ing. JORGE PATIÑO ARAMAYO, Presidente del Comité de Desarrollo y OO.PP. de Potosí, y una Directiva Ejecutiva integrada por los Ings. Agrónomos RAUL PEREZ ALCALA (Presidente), HUGO VILLARROEL y ARMANDO SANCHEZ (Vice - presidentes) y por quien escribe este artículo como Secretario General. A su realización, han concurrido 45 técnicos nacionales del más alto nivel profesional: Doctores en Agronomia, Ingenieros Agrónomos, Técnicos agrónomos, Economistas, Sociólogos, Educadores y otros, cuyos valiosos trabajos y luminosas exposiciones han despertado interés y admiración en quienes han tenido la suerte de escucharlos al punto de que, sin temor a duda, podemos afirmar que, en esta área - lo mismo que en otras - nuestro país cuenta con recursos humanos de ponderable calificación, cuyos servicios deben ser aprovechados al máximo, olvidando la errónea tesis de que todo lo extranjero es siempre "Mejor".

CONCLUSIONES DEL FORO

Las conclusiones del PRIMER FORO AGRONOMICO DE POTOSI - a cuya realización fui invitado posiblemente por mis modestos conocimientos de Sociología y Cooperativismo - se hallan agrupadas en seis capítulos, a saber: 1) Introducción; 2) Asuntos Económicos y Sociales; 3) Recursos Naturales Renovables; 4) Agricultura; 5) Ganadería; 6) Infraestructura.

Su texto abarca 25 páginas a renglón seguido. Estoy seguro de que, en breve, la SOCIEDAD AGRONOMICA POTOSI ha de hacerlas llegar a las autoridades en el poder de la ejecución, así como habrá de publicarlas en una Memoria para conocimiento de la población. Entre tanto, siendo ellas ya de dominio público al ser leídas en el acto de Clausura, por un elemental deber moral con este generoso pueblo potosino, en cuyo seno vivo desde hace un cuarto de siglo, y por un deber intelectual con el Foro, cuya Secretaría General tuve el inmerecido honor de ejercer, dando cumplimiento a su objetivo central. "Dar a conocer el potencial agropecuario del Departamento", bajo el lema de que: **"El desarrollo de Potosí depende de la Agricultura"**, me permito ofrecer el presente resumen, en vía de simple divulgación periodística.

1) **Introducción**.- Luego de un análisis sociológico de la realidad potosina, la Introducción de las Conclusiones del Foro, con elocuentes datos estadísticos en mano, concretos, demuestra que, desde los tiempos del Kollasuyo incásico, esta vasta región del país fue siempre agrícola y que sólo la colonización española primero, la neo - colonización de los consorcios extranjeros, después junto al resto de la estructura nacional, la convirtieron en mono productora de minerales, con un lamentable y casi suicida abandono de aquella fecunda actividad económica, que pudo haber sido como potencialmente aún lo es - la fuente inagotable de nuestra verdadera riqueza y de nuestro bienestar. No obstante ello, el Foro ha demostrado que, pese a dicho abandono, la agropecuaria sigue siendo la actividad fundamental de nuestra economía departamental. Los siguientes datos avalan plenamente esa evidencia:

Superficie total del Departamento	118.218 Kms2.
Población total de Potosí	919.600 Hab.
Población campesina y rural	685.809 Hab. (74%)
Ocupación total	306.043 Hab. (100%)
Ocupación en la agricultura	206.150 Hab. (67%)
Ocupación en la minería (apenas)	34.522 Hab. (11%)
Participación de Potosí al PIB	10,86%
Producción agropecuaria potosina	4,31%
Superficie apta para el trigo	34.864 Has.
Superficie apta para la cebada	35.000 Has.
Praderas nativas para ganadería	5.880.900 Has.
Ganadería en unidades-ovino	4.785.200 Unidades
Excedente con relación a la capacidad de las praderas nativas	1.844.750 Unidades.

No existen datos sobre la papa y otros productos.

Como se ve, una mayoría de la población potosina (74 %), actualmente está dedicada a la agropecuaria y tan sólo una minoría equivalente al 11% se ocupa en la minería; de su vasta superficie, un 60% se apta para la ganadería y la agricultura y.- ¡quien lo creyera! - al presente existe un superávit de ganado, equivalente al 38% con relación a la capacidad de sus praderas nativas, excedente que corresponde a 36.895.000 kilogramos de carne que puede ser comercializada por un valor aproximado de 737.900.000 $bs.

Foro ha demostrado que, pese a dicho abandono, la agropecuaria sigue siendo la actividad fundamental de nuestra economía departamental. Los siguientes datos avalan plenamente esa evidencia:

Pero Foro se ha demostrado también que, pese a todo, el precio de mercado actual. De otra parte, la contribución de Potosi al PIB (Producto Bruto Interno Nacional) equivale al 10.86% y de ese porcentaje 4.31% corresponde a la agropecuaria. A la luz de tales cifras y datos concretos, con la irrefutable elocuencia de los números, palmariamente se demuestra que, realmente, el Departamento de Potosí, pese a las apariencias, no solamente es minero,sino - fundamentalmente - agropecuario, sin lugar a ninguna discusión.

(CONTINUARA)

De todo un poco

La libertad y el realismo socialista

Una exposición de arte abstracto, organizada en un terreno baldío de Moscú, fue brutalmente aplastada por la policía que utilizó "bulldozers" y poderosas mangueras de agua para destrozar pinturas y precipitar la fuga desparovida de artistas y asistentes. Sin embargo, cuatro de los pintores fueron apresados y varios espectadores maltratados.

El hecho es inaudito. Los violentos ataques a los pintores abstractos parecían haber sido descartados desde que Kruschev denunció los terrores de la dictadura estalinista durante el XX Congreso del PCS. Es cierto que Kruschev tuvo duros enfrentamientos con los artistas anticonformistas, pero jamás llegó a la brutalidad de arrasar una exposición con tractores y mangueras de agua como si se tratara de una manifestación turbulenta y agresiva.

Las exigencias del arte no tienen límites. El espíritu creativo es libre. No admite otra frontera que las limitaciones que se impone el propio artista para escoger su tema, su forma de acceso a su sensibilidad y darle forma en armonía a sus gustos estéticos. Esto creyeron sinceramente los pintores abstractos rusos que ante la irrupción de la policía perdieron pinturas y cuatro de ellos la libertad. Olvidaron que los regímenes totalitarios, no aceptan la fuerza interior ni se ocupan de destacar el genio creativo del artista sino de exaltar exclusivamente al régimen y al dogma.

La libertad no puede existir en el marco estrecho del realismo socialista. El artista que no se sujeta a sus normas y principios no puede crear. Es simple y llanamente un proscrito que corre el peligro de que los tractores y los laques de los policías destrocen sus pinturas como algo inservible y sin valor. El artista sometido al realismo socialista tiene que moverse sin poder sacar a la luz todo lo que tiene oculto en su interior. Y exigir ese sacrificio a un creador es condenarlo a que agonice y muera en el espíritu.

Las primeras tentativas de los artistas soviéticos llamados anticonformistas por liberarse de esta especie de servilismo artístico se presentaron en tiempo de Kruschev, quien tuvo agrias palabras contra todos aquellos que no seguían la escuela rígida e inflexible que había creado Stalin. Pero en tiempo de Nikita las cosas no se llevaban al extremo de declarar que un pintor abstracto se coloca automáticamente en el sector del antipartido, que es traidor al socialismo. Hoy las cosas han llegado, al parecer, a los mismos términos que caracterizaron a la dictadura de Stalin.

Sin embargo, las manifestaciones de los pintores anticonformistas nos prueban una vez más, que el artista se sometido a las fuerzas de su libre creación está dispuesto a desafiar a los poderes terrenales aun a riesgo de su vida. Y este desafío nos prueba que la grande y verdadera revolución cultural de todos los tiempos surge entre los rebeldes, entre los llamados anticonformistas.

Confusio

Las Universidades como aporte social

Por WALTER ALPIRE MENDOZA

Aparte de la educación y capacitación, funciones por excelencia de las Universidades, cuyo fin es el de dotar de una profesión a los jóvenes que día a día se ven lanzados a la palestra de la vida, las Casas Superiores de estudio cumplen indudablemente otras funciones de no menor importancia que la específica que les señalan la Constitución y sus propios Estatutos.

Es innegable la distancia que existe entre la educación escolar y colegial y la enseñanza universitaria. Con seguridad que el niño se presenta en sus primeros años de vida a la escuela porque sus padres y sus mayores así lo quieren y desean. En el nivel secundario, la figura es distinta; en mayor o menor grado el adolescente está consciente de su incorporación al colegio, rindiendo también en mayor o menor grado de acuerdo a su formación personal y a la vigilancia y exigencia que sobre él apliquen sus progenitores, sus profesores y también las autoridades.

En la Universidad, la situación cambia radicalmente. Los castigos, presiones y exigencias en el joven tienen poco o ningún efecto y por ende carecen de sentido. El sistema de libretas de calificaciones y otra forma convencional de evaluar el rendimiento de los alumnos está totalmente fuera de serie. En este instante, nace o no la responsabilidad individual. El estudiante rendirá únicamente porque así lo cree conveniente y se esfuerza por ello. Este aserto es pues sumamente importante, puesto que de él depende la formación del futuro hombre nacional en la escuela de la disciplina y el deber.

Pero existe también otra contribución de las Universidades para la formación global de sus estudiantes. El hombre es un ser social por naturaleza y como tal se organiza en el ambiente que se encuentre. En la Universidad, esta organización es algo singular por cuanto se realiza al calor de la fibra apasionada del estudiante, al amparo de sus juveniles años y fuertes músculos y bajo el impulso de su jovial entusiasmo. En aquí donde se destacan los posibles conductores de la nación. Los futuros líderes y los universitarios electores van afirmada su personalidad al empezar a ejercitar derechos soberanos, que si mismos y los comunes de la Patria.

Por otra parte, al ser la Universidad la cuna del saber y el centro superior de la enseñanza, donde concurren por igual el rico y el pobre, el burgués y el doble, el ciudadano distinguido y el modesto, el campesino que emigra a la ciudad y el minero con afán de profesionalizarse, se produce en ella una especial simbiosis, en que todos ellos funden indistintamente unos con otros en un ambiente de fraternal estudio y sincera cooperación. Se puede decir que esto se complementa con gran función del servicio militar obligatorio. En nuestro país, este aporte es de importancia vital, y dirigentes que no lograremos superar en gran parte las absurdas diferencias que nos separan no dotantes considerarnos un todo nacional, cultural, político, jurídico y social.

El regionalismo y la rivalidad de unas clases contra otras se terminarán y morirán cuando llevemos a cabo políticas internas de cooperación y trabajo, que surgirán en las aulas y en medio de los libros. Necesitamos movimientos humanos dentro del territorio nacional, intercambios en todos los niveles y sobre todo en el educacional y cultural.

Ese es el gran aporte social de las Universidades y el que generalmente se halla despreciado e ignorado, por razones que no nos explicamos y que deploramos.

¿"Leyes" administrativas?

Por LINDO FERNANDEZ

Si bien es cierto que el país requiere de un ordenamiento jurídico en materia administrativa, no es menos evidente que tal normatividad debe ser regulada por disposiciones reglamentarias que son las que corresponden por derecho propio. Y no precisamente mediante "leyes" como viene sucediendo indiscriminadamente con el uso indebido y abuso de la terminología ley: aparte de una innecesaria proliferación de las llamadas impropiamente "leyes" que resta importancia en su estructuración y eficacia a la Administración Pública, salvo para algunos órganos administrativos que por sus actividades específicas y de orden técnico requieren de tratamiento especial, o cuando son entidades autárquicas o autónomas.

En efecto, una norma jurídica como es la ley, tiene su origen y creación únicamente en el Poder Legislativo; entre sus principales atribuciones está justamente la de dictar leyes, abrogarlas, derogarlas, modificarlas e interpretarlas, conforme determina la Constitución Política del Estado en su Art. 59 inc. 1° El no funcionamiento momentáneo de este Poder, tampoco puede servir de justificativo, en razón de que,por naturaleza propia, la Administración (Poder Ejecutivo). tiene la facultad de reglamentar las leyes provenientes de aquel órgano parlamentario, siendo ésta una de las causas de su existencia como parte de la triple función estatal.

Fundamentalmente, la ley, stricto sensu, es la manifestación pura de la voluntad soberana del Estado, porque lleva en sí la expresión de la soberanía cuya única fuente de validez es la Constitución y ella encarna la voluntad jurídica y política del pueblo. De ahí, su verdadera jerarquía como majestad de justicia que está por encima de toda otra clase de disposiciones y amén de su autenticidad caracterizada por su procedencia de una autoridad legítima y competente, para garantizar y reconocer derechos y libertades tanto de los gobernantes como de los gobernados.

En cambio, las disposiciones de hecho de los regímenes de facto, como son los Decretos - Leyes dictados de manera excepcional y limitativamente, no pueden en modo alguno a su vez crear "leyes" paradójicamente, pues entre ambas existe una diferencia en su fenomenología, en sus características y prelación. Lo que es más, vuelta la normalidad al país o sea, al Estado de Derecho, tales disposiciones de facto, para que tengan validez legal, tienen que ser ratificadas por el legislativo; caso contrario, quedan sin ningún valor, así se trate de normas que evidentemente son de beneficio común y de interés público.

Se recalca además, en concepto de todo el jurista, como del derecho positivo y la legislación comparada, incontrovertible es que la Administración, como ciencia social,en su aspecto jurídico, se rige mediante disposiciones especiales provenientes del Poder Ejecutivo o de organismos descentralizados, dictándose decretos, reglamentos, estatutos, ordenanzas y otras normas de carácter general, dentro del área de su jurisdicción, para el cumplimiento de sus fines; pero de igual manera, sus vigencias y efectos de un precepto jurídico como la ley. Al respecto es útil la distinción que hace Duguit: "Una regla dictada por las Cámaras Legislativas es una ley, la misma regla general dictada por una autoridad pública, es un Decreto".

Por todo ello, debe sopesarse el riesgo que se corre innecesariamente, cuando legítimamente puede y debe el Poder Ejecutivo, ejercitando esa su potestad que emana de la misma Constitución, dictar las disposiciones reglamentarias que crea conveniente. en el caso concreto que comentamos, existe un instrumento principal como es la Ley de Organización Administrativa del Poder Ejecutivo; es esta ley la que debe reglamentarse y dejar así para su estricto cumplimiento sino para una correcta aplicación e interpretación en sus alcances y efectos. Pueden estas disposiciones adjetivas, traducirse en un Reglamento General o Decreto Reglamentario, sin perjuicio de que cada órgano administrativo tenga su reglamento interno de acuerdo a la peculiaridad de sus funciones.

Porque no hay ley que no tenga su propio reglamento, en materia administrativa éste adquiere mayor importancia, por la dinámica y complejidad de las multiples funciones que cumple en la difícil tarea de administrar. Sólo procediendo de este modo, se podrá evitar la dictación de otras disposiciones con el nombre de "leyes" que se sobreponen a las que ya existen muchas sobre una misma cosa; no podría concebirse que cada Ministerio de Estado tenga su propia "ley" siendo así que nuestra organización administrativa es una sola y responde a un sistema de absorbente centralización,por la forma de gobierno que tiene Bolivia.

Las ordenan como sacerdotes, pero invalidan su ordenación

Por ELVIRA MARIN

En agosto pasado, en la ciudad de Chicago, la Cámara de Obispos de la Iglesia Episcopal invalidó la ordenación de once mujeres que habían recibido las órdenes sacerdotales en Filadelfia, el mes de julio anterior.

La Iglesia Episcopal es una importante secta del Protestantismo que cuenta en los Estados Unidos con más de tres millones cien mil feligreses y esta decisión de los Obispos provoco entre ellos una apasionada controversia.

En la Convención General de esta Iglesia celebrada en 1970, se reconoció a las mujeres el derecho de ser diáconos un grado inferior al sacerdocio-, y en 1972 una de las dos Cámaras de la Convención (la de Obispos) votó que, en principio, las mujeres debieran tener derecho al mismo, pero al año siguiente la otra Cámara (la de Diputados) derrotó esa resolución aunque por muy poco margen.

En la Iglesia Episcopal, como en la Católica y la Ortodoxa Oriental, la autoridad para ordenar pertenece tradicionalmente al Obispo diocesano, pero esto ha evolucionado y, en la actualidad, se requiere también la intervención de la comunidad eclesiástica de la que el Obispo forma parte. Al parecer las ordenaciones de Filadelfia fueron hechas sin contar con la aprobación de las correspondientes parroquias y diócesis y se alega que, en tales condiciones, los cuatro Obispos que ordenaron a las once mujeres no estaban autorizados para hacerlo.

Pero los que insisten en la validez de la ordenación sostienen que unos mil quinientos clérigos y laicos simpatizantes con el acto forman la mayoría en la congregación de Filadelfia, con lo cual los Obispos que hicieron la ordenación están apoyo mayoritario y que, por lo tanto, la ordenación de estas mujeres es válida.

Lo curioso es que, para invalidar la primera ordenación al sacerdocio de mujeres en la Iglesia Episcopal se eludió abordar el asuntoncental: quedan o no dispuestas las mujeres para ejercer el sacerdocio religioso, pues este tema es demasiado apasionante en esta época de exacerbado feminismo nacional y mundial, y sostenido aquí por el pujante Movimiento de Liberación de la Mujer.

Ni la Constitución, ni los Cánones de la Iglesia Episcopal prohiben el sacerdocio a la mujer de manera expresa, pero en su redacción implícitamente se reconoce que será ejercido por hombres, empleando siempre el artículo y los pronombres masculinos. Y el peso de la tradición no ofrece un recurso donde las mujeres puedan fundamentar su ambición a ejercer este ministerio.

La congregación de Obispos se da cuenta de la sincera angustia de muchos fieles de su Iglesia ante su negativa de admitir mujeres al ejercicio del sacerdocio; no duda tampoco de la sinceridad de los cuatro Obispos y once diáconos que actuaron en las ordenaciones de Filadelfia, pero no admite los medios erróneos que para alcanzar su deseado fin utilizaron, lo que puede exponer a su Iglesia a serias consecuencias imprevistas y por nadie deseadas.

Una de las consecuencias ha sido ya que el Presidente de la Cámara de Delegados calificó la anulación de la ordenación de las mujeres de "arrogancia masculina", y que la congregación de Obispos habló con los hombres que intervinieron en la ordenación pero ni siquiera preguntó a las mujeres ordenadas por qué deseaban ser sacerdotes, si en ellas existe la vocación de las que sinceramente creen haber sido llamadas por Dios y presentó la dimisión de su cargo en la Iglesia. Lo mismo hizo un renombrado teólogo asignado a la Escuela Episcopal.

Parece seguro que, en la próxima Convención de 1976, la ordenación de mujeres volverá a ponerse sobre el tapete y si se decide allí admitirlas al sacerdocio estas once cuya ordenación ha sido invalidada tendrán que volver a pasar por todo el proceso. Pero, al menos, una de ellas ha declarado que no hará tal cosa, porque "ya soy un sacerdote". Las demás, que asistieron a los debates de la Convención como espectadoras, han dicho: "Nos cuesta y entristece que los Obispos hayan escalado el conflicto y la desunión en nuestra Iglesia declarando inválida nuestra ordenación para el sacerdocio". Esto quiere decir que seguirán, pero que lucharán, y tendrán que ser de mucho peso las razones que se aleguen dentro de dos años para justificar que la mujer no puede ejercer funciones sacerdotales. Porque ninguna de las características que diferencian básicamente a la mujer del hombre se opone a ello -(ALA).

NOTICIA DE PERFIL

En el día de Chile

Ayer decidí reanudar relaciones con una chilenita muy simpática, con el riesgo de ser declarado traidor a la patria. Reanudé relaciones con Chile en vista de la proximidad de la fiesta de la primavera y mi actitud nada tiene que ver con la que adopte o pudiera adoptar nuestra Cancillería, que nada tiene que hacer con mis asuntos.

-Qué gusto con su vida, m'ijita.

-Con la suya po, si usted no me hablaba desde el asunto ese del río Lauca, como si yo se lo hubiera desviao...

-No será usted, negrita, pero fueron sus paisanos...

-Enójese con mis paisanos po, pero no con esta negrita que no le quiere nada.

-Usted me quitó el sueño m'ijita.

-Se lo puedo estar devolviendo, siempre que el Perú no se oponga...

-Diga negrita, en realidad la he buscado para felicitarla por el día de Chile.

-Ya me parecía que usted sólo se emocionaba por asuntos americanistas, parece ser un viejo de la OEA. ¿O sea que el día de mañana vuelve usted a romper relaciones conmigo...?

-No m'ijita, cómo se le ocurre. Yo la buscaría siempre, pero me han dicho que la ley del toque de queda rige para todos los chilenos...

-Eso es en territorio chileno m'ijito, aquí en Bolivia podemos caminar hasta cualquier hora.

-Eso es lo malo. ¿Y que me cuenta del Presidente Pinochet...?

-Está poniendo orden en Chile después de todo el relajo socialista que arruinó a mi país.

-Toda la prensa del mundo está en su contra...

-Es que los comunistas saben orquestar sus cosas muy bien.

-¿Y usted sigue siendo conservadora...?

-¿Y usted sigue siendo anarquista del amor...?

-Sigo siendo, pero me he dedicado más a la teoría. Y hablando de teóricos que es de su Cónsul...?

-Ahí, está trabajando, siempre en su Consulado, tratando de acercar a ambos países...

-Igual que el Cónsul Prada y el pollito Guzmán en Santiago...

-Una tarea difícil pero interesante.

-No sería tan difícil si ambos países tomaran el ejemplo de nosotros.

-Tiene razón, m'ijito. Sin darnos cuenta estamos caminando tomados de la mano.

-Haciendo empanadítas...

-¿Y si nos ve tu mujer...?

-Nos echa del Pacto Andino.

PAULOVICH.

Iniciaron paro de labores 300.000 maestros argentinos

BUENOS AIRES, 17 (AP).- Unos 300.000 educadores iniciaron hoy un paro nacional de 48 horas y otros gremios se aprestan a lanzar una similar ofensiva pese a los esfuerzos del gobierno para atemperar los ánimos.

En todos los casos, los trabajadores reclaman aumentos de salarios y otras reivindicaciones que el gobierno dice no poder contemplar por estar en vigencia el "pacto social". Dicho pacto establece que precios y salarios no pueden aumentarse unilateralmente.

Sin embargo, los gremios en conflicto sostienen que numerosas empresas han sido autorizadas a elevar sus precios en tres oportunidades este año, con un total de 20 por ciento, en comparación con el 13 por ciento concedido a los trabajadores en marzo pasado.

La Confederación de Trabajadores de la Educación de la República Argentina (CTERA), uno de los gremios más poderosos del país, inició hoy una huelga de 48 horas pese a las exhortaciones del gobierno, que ha amenazado con tomar severas medidas. Los educadores realizaron un paro de 24 horas a principios de año y otro de 48 horas en agosto pasado.

Los docentes reclaman un sueldo inicial mínimo de 2.000 pesos (200 dólares) y la restitución de un régimen especial en sus jubilaciones y otras reivindicaciones. En reiteradas oportunidades el ministro de educación, Oscar Ivanesseivich, los ha exhortado a deponer las medidas de fuerza, pero el gremio ha respondido que no cejará en sus empeños de lograr aumentos.

Entretanto, unos 100.000 trabajadores del azúcar de la provincia de Tucumán, a unos 1.500 kilómetros al norte, prosiguen un paro por tiempo indeterminado iniciado la semana pasada. Reclaman la devolución de la personería gremial quitada hace una semana por el gobierno a la Federación de Obreros y Trabajadores de la Industria Azucarera (FOTIA), el gremio que los representa.

También solicitan aumentos en sus salarios, los que califican de "miseros y exiguos".

Este paro podría constituirse en principal dolor de cabeza para el gobierno peronista, ya que la producción de azúcar es el principal elemento de la economía de la pequeña provincia de Tucumán. Unos 16 ingenios muelen la caña de azúcar, de la cual viven unas 100.000 personas. El sueldo promedio de un trabajador es de 1.600 pesos (160 dólares) mensuales y reclaman un aumento de 1.000 pesos (100 dólares).

Unos 20.000 trabajadores de los bancos estatales y de la caja de ahorro postal anunciaron para mañana paros de dos y tres horas que culminarán el viernes con otro de cuatro horas. Para la semana próxima prevén una huelga total lo que significaría que el movimiento bancario quedaría virtualmente paralizado. Los bancarios reclaman bonificaciones especiales acordadas en abril último y que hasta ahora no les han dado, dijeron dirigentes de ese sector.

En la provincia de Córdoba, a 750 kilómetros al norte, unos 12.000 obreros del gremio mecánico Smata han reiterado sus pretensiones de mejoras salariales a la empresa automotriz Ika-Renault, de capital francés, y a subsidiarias. En caso de no tener una respuesta antes de mañana los trabajadores han dicho que "iniciarán una huelga de brazos caídos por tiempo indeterminado y en los lugares de trabajo".

El gremio de los panaderos también se ha declarado en estado de alerta. Sostienen que un trabajador de ese sector gana 1.300 pesos promedio (130 dólares) y exigen incrementos en sus sueldos.

Los transportistas de la provincia norteña de Salta y de la ciudad de Rosario también han amenazado con medidas de fuerza para apoyar sus pedidos de aumentos.

El grupo está recluido en establecimientos carcelarios en la ciudad de Quiliota, localidad agrícola ubicada a unos 120 kilómetros al noroeste de Santiago y vecina al puerto de Valparaíso. Las fuentes agregaron que la liberación y expulsión de los once izquierdistas se adoptará "en el curso de los próximos 30 días".

El mes pasado, el general Augusto Pinochet, Presidente de la Junta anunció que el gobierno estaba estudiando "la conmutación o rebaja" de las penas de algunos detenidos cuyos delitos fueran medianos o menores. Dijo, sin embargo, que no se trataba de una amnistía, ya que los beneficiados debían abandonar el país.

Poco antes del anuncio de Pinochet, el comité nacional para refugiados, que integran las Iglesias Católica, Luterana y Ortodoxa, habían anticipado que estaba en preparación un proyecto de amnistía para 250 personas recluídas en prisión o bajo arresto domiciliario.

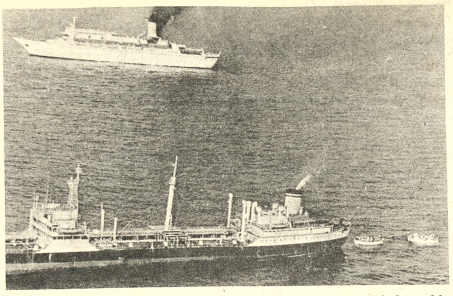

RESCATE.- Cayo Hueso (AP).- El barco Tallulah, primer plano, recoge a tripulantes del buque de excursión Ambassador, al fondo, de la Cunard, 39 millas al oeste de Cayo Hueso. Los botes salvavidas, a la derecha. (Radiofoto AP).

Once izquierdistas serán liberados próximamente en Santiago de Chile

SANTIAGO DE CHILE, 17 (AP).- Once izquierdistas detenidos después del golpe militar serán liberados próximamente y enviados fuera del país, en lo que parece ser un indulto anunciado el mes pasado por el gobierno militar, dijeron ayer fuentes fidedignas.

Los 11 izquierdistas, siete hombres y cuatro mujeres, fueron detenidos después de la caída y muerte del Presidente socialista Salvador Allende, al ser sorprendidos "en actividades políticas en tiempos de guerra", señalaron las fuentes.

La Junta Militar que está en el poder desde hace un año prohibió la actividad política en el país y estableció el "estado de guerra interno" que fue levantado recién la semana pasada, en el primer aniversario de la rebelión de las fuerzas armadas.

Brasil y Japón acuerdan construcción de plantas para aluminio y celulosa

BRASILIA 17 (AP).- El Primer Ministro japonés Kakuei Tanaka y el Presidente Ernesto Geisel sancionaron hoy dos acuerdos que estipulan la construcción de dos enormes plantas, una de celulosa y otra de aluminio, que elevarán a una cifra sin precedentes las inversiones japonesas en Brasil.

Ambos dirigentes sostuvieron su segunda y última sesión de trabajo y según Tanaka, Geisel aceptó una invitación para visitar Japón el año próximo. Sería su primer viaje fuera del país.

El proyecto de la planta de celulosa requerirá una inversión total de 890 millones de dólares en tres o cuatro años; incluirá la reforestación de 400.000 hectáreas en los estados de Minas Gerais y Espíritu Santo y Creará 15.000 empleos.

El Ministro brasileño de Minas y Energía, Shigeaki Ueki de ancestro japonés, dijo que este será "el mayor proyecto forestal en el mundo actual".

La Compañía brasileña Flonibre recibirá un 36 por ciento de la Compañía Estatal Vale do Rio Doce (CVRD) y un 44 por ciento de 14 empresas japonesas de desarrollo de recursos de papel y pulna.

Albras, la empresa de aluminio, estará en Villa do Conde, cerca de Belem, en la desembocadura del Amazonas; las inversiones totales serán de 2.500 millones de dólares en diez años.

Presidente paraguayo arribó ayer a Chile

SANTIAGO DE CHILE, 17 (AP).- El Presidente paraguayo Alfredo Stroessner llegó hoy para participar en los actos de las fiestas nacionales de Chile.

El avión presidencial paraguayo llegó al aeropuerto de Pudahuel a las 09.20 horas, con un retraso de media hora.

Policías de la fuerza aérea con cascos blancos mantuvieron las habituales estrictas medidas de seguridad y no permitieron que el público se reuniera en los balcones del aeropuerto.

Una banda militar de la escuela de aviación "Capitán Avalos" rindió los honores militares a Stroessner, el primer jefe de estado extranjero que visita Chile después que las fuerzas armadas derrocaron al fallecido Presidente Salvador Allende.

El Presidente general Augusto Pinochet y su gabinete recibieron al visitante en la escalerilla del avión.

Junto a Stroessner, quien vestía uniforme verde oliva de general del ejército paraguayo, estaban sus tres hijos, el teniente Gustavo Adolfo, Alfredo y Graciela Stroessner de Domínguez.

Esta es la segunda visita de Stroessner a Chile en 1956 y también asistió a los festejos patrios invitado por el entonces presidente Carlos Ibáñez del Campo.

Una numerosa comitiva acompaña a Stroessner. Incluye a los ministros de Relaciones Exteriores, Raúl Sapena Pastor; de Hacienda y Economía, general César Barrientos, y de Industria y Comercio, Delfín Ugarte Centurión. Viajan además jefes militares.

Se disparó una salva de 21 cañonazos. Luego, Pinochet y Stroessner se dirigieron a un estado para pronunciar discursos.

La ceremonia en el aeropuerto duró media hora. Después, los dos mandatarios viajaron en helicóptero hasta el hotel Sheraton, cerca del centro de la capital.

CORPORACION MINERA DE BOLIVIA

AVISO DE REMATE

Se pone en conocimiento del público en general, que por Resolución del Directorio Nº 765, de fecha 13 de Agosto de 1974, de la Corporación Minera de Bolivia, la autorización de la Contraloría General de la República y amparados con Decreto Supremo Nº 09282, se procederá al remate en subasta pública varios lotes de repuestos para vehículos de diferentes marcas.

Los citados repuestos se encuentran en los Almacenes de COMIBOL en el Alto de La Paz, frente a Y.P.F.B., lugar donde podrán ser vistos por el público interesado.

El remate se iniciará a horas 14.30 del día 1ª de Octubre del año en curso, de acuerdo al siguiente detalle:

ITEM	GRUPO REPUESTOS	MARCA	BASE DE REMATE
1.- 12.02	Repuestos para vehículos	BEDFORD	$us 4.208.47.-
2.- 12.05	Repuestos para vehículos	BUICK	$us. 3.187.16
3.- 12.04	Repuestos para autocarril	BUDA	$us. 530.76
4.- 12.08	Repuestos para vehículos	CHEVROLET	$us. 20.500.09
5.- 12.12	Repuestos para vehículos	CRYSLER	$us. 1.008.90
6.- 12.15	Repuestos para vehículos	DE SOTO	$us. 408.59
7.- 12.16	Repuestos para vehículos	DODGE	$us. 384.89
8.- 12.18	Repuestos para vehículos	G.M.C.	$us. 10.725.84
9.- 12.19	Repuestos para vehículos	HUDSON	$us. 107.46
10.- 12.20	Repuestos para vehículos	FARGO	$us. 2.925.19
11.- 12.22	Repuestos para vehículos	FEDERAL	$us. 4.503.58
12.- 12.26	Repuestos para vehículos	FORD	$us. 2.850.80
13.- 12.27	Repuestos para vehículos	INDIANA	$us. 263.94
14.- 12.30	Repuestos para vehículos	INTERNATIONAL-MOD	$us. 6.307.54
15.- 12.31	Repuestos para vehículos	INTERNATIONAL-MOD	$us. 4.673.68
16.- 12.36	Repuestos para vehículos	LAND ROVER	$us. 882.47
17.- 12.38	Repuestos para vehículos	MACK	$us. 1.343.10
18.- 12.42	Repuestos para vehículos	NASH	$us. 16.98
19.- 12.46	Repuestos para vehículos	PACKARD	$us. 7.57
20.- 12.48	Repuestos para vehículos	PLAYMOUTH	$us. 402.75
21.- 12.51	Repuestos para vehículos	STUDEBAKER	$us. 14.02
22.- 12.52	Repuestos para vehículos	TOYOTA LAND CRUISER	$us. 1.637.63
23.- 12.53	Repuestos para vehículos	VOLKSWAGEN	$us. 149.75
24.- 12.60	Repuestos para vehículos	WHITE	$us. 36.165.29
25.- 12.62	Repuestos para vehículos	WILLYS-OVERLAND	$us. 3.659.40
26.- 12.70	Repuestos para vehículos	NO IDENTIFICADOS	$us. 212.85
27.- 14.02	Repuestos para vehículos	BERLIET	$us. 7.092.71
28.- 14.04	Repuestos para vehículos	LEYLAND - COMET - MODECON	$us. 32.002.71
		LEYLAND-SUPERBEABER	$us. 18.800.04
30.- 14.06	Repuestos para vehículos	LEYLAND NO IDENTIFICADO	$us. 20.379.25
31.- 14.07	Repuestos para vehículos		$us. 6.222.40
32.- 14.15	Repuestos para vehículos	MERCEDES BENZ	$us. 1.372.28
33.- 15.	Accesorios para vehículos en general		

NOTA.- Para intervenir en la subasta pública, previamente los interesados deberán depositar el 10% (o el equivalente en pesos bolivianos) de la base de remate en efectivo, no se aceptan cheques.

La Paz, agosto de 1974

GERENCIA DE SERVICIOS TECNICOS

CORPORACION MINERA DE BOLIVIA

OTORRINOLARINGOLOGO Y NEUMOTISIOLOGO

Se requiere los servicios de un médico especialista en Otorrinolaringología y un médico especialista en Neumología a tiempo completo, para Empresas Mineras.

REQUISITOS

Estudios de especialización en el ramo
Experiencia mínima de 5 años.

Enviar curriculum Vitae y documentos que acrediten su especialización y experiencia al Departamento Administración de Personal de la Corporación Minera de Bolivia, hasta el 20 del presente mes.

Oficina Central. Avda. Mariscal Santa Cruz Casilla Nº. 349.

GERENCIA DE RELACIONES INDUSTRIALES

POR VIAJE VENDO A LA MEJOR OFERTA

Jeep Willis americano como nuevo, máquina de tejer, cocina eléctrica, vajillas y otros. Referencias: Víctor Sanjines Nº 2614, Sopocachi teléfono 21427.

AVISO

Empresa minera precisa persona con amplios conocimientos en cocina, para atención Rancho Staff, en campamento.
Se paga buen sueldo
Dirigirse a Casilla Nº 628 - Oruro y Casilla 474 La Paz.

SE NECESITA

Departamento amoblado en alquiler zona céntrica. Ref. Pasaje Bernardo Trigo Nº 451 2do. piso. Telf. 24975 - 61216

Hoy en la historia

Hoy es miércoles 18 de septiembre, día 261 de 1974. Faltan 104 para terminar el año.

EN UN DIA COMO HOY:

96- El Emperador romano Domiciano, último de los 12 Césares, es asesinado con la complicidad de su esposa Longina.

737- Fallece Pelayo, Rey de Asturias, iniciador de la reconquista cristiana de la península ibérica con su triunfo en Covadonga.

1502- Colón, en su cuarto viaje, descubre el actual puerto Limón.

1520- La reina española Juana La Loca se niega a suscribir las resoluciones de la Junta Santa, programa de los comuneros alzados.

1689- Ingresa en La Bastilla el "Hombre de la máscara de hierro".

1793 - Primera piedra del capitolio de Washington.

1810- Una junta proclama en Santiago de Chile un gobierno autónomo dentro de la monarquía española, primer paso para la independencia.

1851- Primer número del diario "New Yor Times".

1859- Estalla en Chile una revolución contra la política autoritaria del presidente Manuel Montt.

1884- Primer hallazgo de oro en Africa del Sur.

1931- Japón moviliza sus tropas para separar definitivamente de China a sus tres provincias orientales.

1948- Primera reunión de la Organización del Atlántico Norte.

1961- El Secretario General de la ONU, Dag Hammarskjold, muere en un accidente de aviación en la región norte de Rodesia.

1963- La ONU solicita que se prohiba todo envio de armas y petróleo a Sudáfrica.

CUMPLE AÑOS HOY: La actriz sueca Greta Garbo, 69.

PENSAMIENTO DE HOY: La espada de las mujeres es su lengua, que no se oxida jamás - Proverbio chino.

Asesores de Gerald Ford piden relevo de Kissinger

WASHINGTON, 17 (AP).- Los asesores del Presidente Gerald Ford le han recomendado que reorganice el Consejo Nacional de Seguridad y releve al Secretario de Estado Henry Kissinger de su cargo de asesor del presidente en asuntos de seguridad nacional, según se supo hoy.

Según las fuentes, se desconoce la reacción de Ford a la proposición y no se ha llegado a decisión alguna.

El objetivo sería revitalizar al consejo, a fin de que cumpla el papel para el que fue creado: asesorar al presidente en cuestiones de política exterior y seguridad nacional.

Durante más de cinco años el consejo ha sido dominado por Kissinger que, desde su cargo de asesor presidencial, lo encabeza. Kissinger dirige el consejo desde antes de ser nombrado secretario de estado.

Se anunció que los asesores provisionales de Ford consideran que sería prudente reformar el consejo porque muchas agencias, aparte el departamento de estado, participan en la preparación de la política de seguridad nacional e internacional.

Una fuente dijo que la reforma propuesta daría al presidente "una gama de consejos más rica y flexible".

Un informante afirmó sin embargo: "No creo que la reorganización tenga que hacerse a expensas del secretario de estado", pero sugirió que sería bueno dejar atrás la política de que un solo hombre ocupe muchos cargos.

Entre los encargados de política exterior y seguridad nacional hay algunos que opinan que el consejo nacional de seguridad se ha vuelto una sección del departamento de estado.

Contrabando de armamento de los Estados Unidos

WASHINGTON, 17 (AP).- Armas de fuego y municiones fueron sacadas clandestinamente de Estados Unidos a bordo de un avión privado con destino al financiero fugitivo Robert L. Vesco, según se informó hoy a una subcomisión senatorial.

Tres empleados dijeron a una subcomisión que habian visto por lo menos un arma cuando sacaron varias cajas en un avión Lear en Los Angeles durante la mañana del 19 de abril.

Una de las cajas llevaba un rótulo que decia "mantener un "fusil de sobrevivencia calibre 22" mientras que las etiquetas de otras cajas indicaban un contenido de municiones, dijeron los empleados a la Subcomisión Permanente del Senado en Investigaciones.

La subcomisión dijo que los pilotos del avión les expresaron que las mismas cajas fueron desembarcadas por personas allegadas a Vesco en San José, Costa Rica donde según se informó reside el financiero.

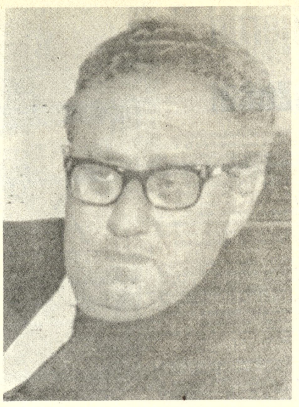

RELEVO.- Washington (AP).- Los actuales asesores del Presidente de los Estados Unidos, piden el relevo del Secretario de Estado Henry Kissinger, del cargo de consejero de la presidencia. (Radioloto AP).

Estado de emergencia económica decretó el gobierno colombiano

BOGOTA, 17 (AP).- El gobierno del Presidente Alfonso López Michelsen decretó hoy el estado de emergencia económica, una medida sin precedente en Colombia.

Asumió así facultades extraordinarias para legislar por decreto a fin de hacer frente a la bancarrota fiscal, la inflación, la caida de los salarios, las calamidades naturales provocadas por las lluvias y la salida de alimentos hacia Venezuela y el Ecuador.

Después de una larga sesión del consejo de ministros que concluyó a las dos de la madrugada y con la aprobación del Consejo de Estado -máximo organismo de lo contensioso administrativo-, fue dictado el decreto que establece por 45 días el estado de emergencia económica contemplado en la constitución nacional.

El Ministro de justicia, Alberto Santofimio Botero, dijo que la medida fue tomada debido a una grave situación económica que requiere de medidas urgentes para sortearla.

Aunque el estado de emergencia económica indica que Colombia afronta una crisis general de la economía, algunos consideran que solamente el estado se encuentra en situación difícil especialmente por un enorme déficit de 300 millones de dólares para las inversiones y gastos de los años 1974-75.

El estado de los negocios privados es bueno y algunas cifras del fisco nacional también son excelentes. Las reservas de divisas, aunque han sufrido un ligero descenso en los últimos meses aún son altas y sobrepasan los 500 millones de dólares, mientras que las exportaciones continúan a buen ritmo aunque ligeramente superadas por las importaciones.

El decreto que ha establecido la emergencia económica en este país tomó en consideración las siguientes situaciones.

-- La necesidad de proteger los ingresos y salidas de los trabajadores y velar por el pleno empleo de los recursos humanos y materiales, impone la necesidad de luchar contra la inflación y el alza de precios.

-- La desvalorización de la moneda y consecuentemente de los salarios reales tiene su origen en las emisiones destinadas a saldar un déficit fiscal de características excepcionales.

-- Como consecuencia del déficit el Estado se ha visto obligado a aplazar el pago de sueldos y salarios a sus servidores.

-- El mantenimiento indefinido de precios artificiales y subsidios para algunos artículos de primera necesidad ha determinado su fuga hacia paises vecinos por la brecha entre el mercado doméstico y el mercado internacional. El gobierno suprimió ayer un subsidio al precio interno del trigo que en los últimos 18 meses le costó casi 100 millones de dólares y denunció fuga de arroz, azúcar, leche, cemento, aceites, llantas y numerosos artículos de primera necesidad hacia Venezuela y Ecuador en donde se pagan a más altos precios.

-- La caida de los precios internacionales de algunos productos básicos de exportación, especialmente el café y el algodón, puede afectar gravemente el ritmo del comercio exterior que registró un aumento anual del 48 por ciento desde 1971.

-- Lluvias torrenciales que han caido en los últimos días, provocaron por segunda vez en menos de tres meses, la interrupción de las comunicaciones terrestres entre Bogotá, el principal centro consumidor y productor industrial del pais, y los llanos orientales en donde enormes cosechas estan a punto de perderse por falta de transporte, mientras esta capital sufre escasez y carestia de alimentos que normalmente son enviados desde esa región.

Continuaron manifestaciones estudiantiles en Adis Abeba

ADDIS ABEBA, 17 (AP).- Las manifestaciones estudiantiles contra el gobierno militar continuaron anoche a pesar de que las tropas cercaron los terrenos de la universidad Haile Selassie.

Unidades de la policía antimotin desalojaron de los terrenos a cientos de estudiantes que gritaban "abajo los militares" antes, soldados y policias usaron cañones de agua para dispersar una manifestación de 1.000 estudiantes que pedian a gritos la restauración de un gobierno civil.

Fue la primera muestra pública de oposición al Comité Coordinador de las Fuerzas Armadas, que ha tomado control del gobierno en los últimos seis meses y depuso la semana pasada al emperador Selassie.

El comité militar declaró el domingo que los soldados deben ser ajenos a la política pero agregó que les era imposible volver por ahora a los cuarteles porque eso dejaria el poder libre a dictadores civiles o militares.

El comité envió ayer a la universidad cinco oficiales para que explicasen sus propósitos. Unos 8.000 estudiantes, hombres de negocios, amas de casa y oficinistas convirtieron la reunión, efectuada en un terreno de fútbol, en una discusión general acerca del futuro del pais.

Terroristas asesinaron en Belfast a dos jueces

BELFAST 16 (AP).- Terroristas del Ejército Republicano irlandés asesinaron hoy en sus casas a dos jueces y un ejecutivo de negocios murió al estallar una bomba en su fábrica, según se informó.

Los dos jueces muertos a tiros en Belfast eran Roger Conaghan y Martin McBirney, ambos católicos y acusados por el ERI de colaborar con los británicos. El ala provisional del ERI dijo haber ordenado los asesinatos.

Tanto políticos como juristas expresaron su reprobación y los tribunales de toda la provincia cerraron para honrar a los dos asesinados.

En Romeroy, fuentes informadas dijeron que una bomba estalló cuando el negociante Michael McCourt entró a su oficina. La explosión le causó la muerte.

Los asesinatos elevan a 1.063 el número de muertos en cinco años de violencia sectaria en Ulster, según el cómputo oficial.

Las autoridades dijeron que Conaghan juez desde 1965, fue muerto a tiros por un solo hombre cuando respondió a una llamada a la puerta a la hora del desayuno.

"El balazo le atravesó el corazón y murió casi instantaneamente dijo una fuente.

Mc Birney fue muerto a tiros por un pistolero que entró a su cocina cuando preparaba el desayuno dijo la policía. Fue procurador antes de ser nombrado magistrado en 1969. Presidente del Partido Laborista de la provincia y se postuló sin exito para el parlamento británico hace diez años.

"A ambos se les advirtió mas de una vez que eran parte de la maquinaria británica de guerra y que como tales, debian exponerse a sufrir las consecuencias.

Respaldo al boicot contra junta chilena

STUTTGART, ALEMANIA FEDERAL, 17 (AFP).- Los trabajadores de los servicios públicos y de los transportes de Alemania Federal, secundarán el miércoles y el jueves el boicot decretado por la Federación Internacional de Transportes contra los barcos y aviones chilenos se anunció hoy aquí.

La orden fue lanzada por el sindicato Oeste alemán de los Servicios Públicos (OE T V) y de los transportes para protestar contra las medidas "de opresión aplicadas por la junta militar a los obreros y sindicalistas chilenos".

"Los trabajadores chilenos deben ser apoyados en su lucha contra la dictadura fascista militar, por la solidaridad internacional de todos los trabajadores", concluyó el comunicado del OE TV.

AVISO URGENTE

Se recomienda al taxista que hizo el recorrido de la Avenida Villazón a la Flota Urus el día Sábado 14 de septiembre a horas 14.oo p.m., devolver el paquete y sobre de documentos que se dejó olvidado en la maletera de su vehículo, a la Avenida Villazón 1966, 7º Piso, en razón a que los documentos sólo tienen valor para el interesado.

La Paz, 16 de septiembre de 1974.

AVISO

Se pone en conocimiento de la opinión pública que debido al extravío del Cheque Nº. 3888/2701 por $us. 2.200 a la orden del señor John Garrison, queda sin valor alguno, habiéndose extendido el correspondiente duplicado.

La Paz, 16 de septiembre 1974

INVITACION

El Comité Organizador de los VIII Juegos Deportivos Bolivarianos y el Comité Organizador del XV Campeonato Sudamericano de Básquet, invitan a los Sindicatos de Transportes de Micros de la ciudad de La Paz, a presentar sus propuestas para la locación de 9 micros destinados al transporte de las delegaciones extranjeras asistentes al Campeonato Sudamericano de Básquet a realizarse en nuestra ciudad del 12 al 19 de octubre del año en curso.

Los Sindicatos interesados podrán recabar mayores informaciones en las oficinas del Comité, ubicadas en la Av. 16 de Julio No. 1.800, Edificio Cosmos, 9o. piso. (Sr. Demetrio Ferrel de Hrs. 14 a 18).

La Paz, 17 de septiembre de 1974

SILVANA

El reloj del Universitario

representantes en Uyuni:

Antonio Ruíz Arce

Distribuidores para Bolivia:

HORACIO PEISER.

SINDICATO BANCARIO DE LA CAJA FERROVIARIA DE SEGURO SOCIAL

La Paz, 17 septiembre 1974.

INOPERANCIA DEL I.B.S.S.

El conflicto producido recientemente en la Caja Ferroviaria que llevó a jubilados desvalidos a una huelga de hambre, es una prueba inequívoca de la inoperancia de un organismo creado con los mejores augurios como es el Instituto Boliviano de Seguridad Social, ineficacia que anteriormente ya hicieron notar muy atinadamente los compañeros de la Caja Petrolera y los de la Caja Nacional. Sin embargo, esto no significa negar que en el Instituto haya personas de capacidad profesional. Pero, siendo ese organismo una supra-estructura creada como institución tutelar de las diferentes entidades de Seguridad Social, es nitido cierto apoltronamiento en sus funciones, recalcado por su falta de previsión para con todas y cada una de las Cajas. Es más; a pesar de sus continuas solicitudes de datos y más datos, ignoran o parecen ignorar en qué situación se encuentran dichas Cajas, y como toda Institución se prueba en su desempeño, el IBSS obviamente ya ha probado abundantemente su inepcia. ¿Qué hace su burocracia aparte de cobrar jugosas mensualidades? ¿Está procesando datos ultra-cientificamente? Si es así, debe conocer al detalle qué entidades de Seguridad Social necesitan soportes, por qué, para qué y hasta cuándo. Aunque es claro que si existe ese conocimiento en sus CUERPOS TECNICOS, resulta reiteradamente indiferente y más inútil que su ignorancia.

Todo lo anterior, no puede sino llevarnos a solicitar a los Sindicatos, Federaciones y Confederaciones, cuyos intereses se encuentran relacionados con ese supra-organismo, un pronunciamiento inexcusable sobre esa especie de pseudo existencia.

(Fdo.).- Jaime Nisttahuz, Strio. General; Abel Tamayo, Strio. Relaciones; Alejandro Calatayud, Strio. Conflictos; Jorge Arias, Strio. Hacienda; Freddy Delgado, Strio. Actas; Ruperto Copa, Strio. Organización y Carlos Molina, Strio. P. y Prop.

SERVICE

MAQUINAS ELECTRONICAS DE CALCULAR REPARAMOS:

Unico SERVICE con técnicos altamente especializados y de gran experiencia en el exterior.

Comunicamos con orgullo que estamos exportando TECNOLOGIA ELECTRONICA, reparamos calculadoras electrónicas para los vecinos paises de Chile y Perú, F. Guachalla esq. Ecuador.

Teléfono 42935 - Casilla 5227 - La Paz - Bolivia

CAJA NACIONAL DE SEGURIDAD SOCIAL

LLAMAMIENTO A PROPUESTAS PARA ADQUISICION DE TERRENO O EDIFICIO EN LA LOCALIDAD DE VILLAZON, DESTINADO A POSTA SANITARIA EN LA C.N.S.S.

Por disposición del H. Consejo Ejecutivo de la CNSS., se convoca a propuestas públicas, para la adquisición de un lote de terreno con ó sin edificación, en la localidad de Villazón; que deberá tener las siguientes características:

1) UBICACION.- Dentro del radio urbano de la población.

2) El lote con ó sin edificación deberá tener un frente mínimo a la calle de 20 ms. con fácil acceso y que no sea muy irregular.

3) Que los servicios de agua potable, alcantarillado, energía eléctrica, teléfono actuales ó futuros, no perjudiquen a la propiedad.

4) El área de terreno como mínimo deberá ser de 500.- m2.

5) Las propuestas deberán ser presentadas en sobre cerrado, indicando la ubicación con relación a la calle del inmueble y entre las calles donde está situado.

6) Los datos que se darán en la propuesta son:

6a) Superficie del terreno.

6b) Superficie construida (si hay edificación).

6c) Precio total del inmueble.

6d) Se acompañará una copia del plano de la propiedad (siempre que disponga de él).

6e) Dirección del proponente, para ser citado el dia de las inspecciones de la propiedad que hará la comisión respectiva.

6f) En caso de tener hipoteca, garantizada por la propiedad, mencionar la cantidad por la que está hipotecada.

7) Se entregarán las propuestas, en las oficinas de la Administración distrital de la CNSS., de Villazón; la Administración Regional de la CNSS., de Tupiza, ó en la Secretaria de la Dirección de Servicios Generales en La Paz, (8º piso) Avenida Mariscal Santa Cruz esquina Graú).

Hasta el día 18 de octubre de 1974, a horas 11,30.

8) Aclaraciones que precise el ofertante podrá obtener en las oficinas de la CNSS., en Villazón ó La Paz.

La Paz, 17 de Septiembre de 1974.

DEPTO. NAL. RELACIONES PUBLICAS.

A EMPRESA IMPORTANTE

ofrece sus servicios un ejecutivo joven, argentino, radicado en La Paz hace seis meses.

Posée formación universitaria y experiencia gerencial en las áreas de finanzas y control, con especialización en la racionalización y reorganización administrativo-contable de empresas. Acredita excelentes antecedentes de actuación anterior y referencias personales de primer nivel.

A efectos de concertar entrevista, favor de llamar al teléfono 22076 (Srta. Mercedes) . Obviamente, no se suministrará telefónicamente información adicional de ningún tipo.

CONOCE BIEN A SU MEJOR AMIGO?

Para el cuidado y conocimiento de su perro coleccione ENCICLOPEDIA CANINA

* El perro y su origen
* Fotos, dibujos, esquemas, cuadros sobre las 300 razas caninas
* Veterinaria
* Cinofilia oficial

Reserve su ejemplar en puestos de venta, sale todo Jueves

ENCICLOPEDIA CANINA

DISTRIBUIDORES: DISMO LTDA. Comercio 806-La Paz

AGENCIA MODERNA • Oruro-Cochabamba-Santa Cruz

Salve su HIGADO con AMANCAY HEPATICO

Descongestiona el higado, disuelve los cólicos biliares y limpia las manchas de la cara.

Venta en farmacias

LA NOVIA DE A&P

NO DEBE SER CASADA

Es decir, debe ser soltera, viuda o divorciada. Y debe tener entre 16 y 96 años (más o menos)

NO DEBE PAGAR NADA

Debe ahorrar $b 1.000.oo (que serán suyos toda la vida) y tener una Libreta de Ahorro en su Mutual.

DEBE PARTICIPAR EN EL SORTEO GRATUITO Y GANAR SU CASA PROPIA

Así, tendrá $b. 1.000.oo ahorrados y casa propia.

SEA USTED "LA NOVIA DE A&P" Y APRENDA A AHORRAR

Ingenios cruceños produjeron 2.114.875 quintales de azúcar

.(ANF).- Un total de 2.114.875 quintales de azúcar es el producto hasta el 15 de septiembre del año en curso, de los diferentes Ingenios de Santa Cruz, desde el comienzo de la zafra, es decir, desde el mes de mayo.

El detalle proporcionado a ANF por el Gerente de CNCA, Ing. Juan Maclean, es el siguiente:

Guabirá: 764.085 quintales. La Bélgica: 794.068 quintales. San Aurelio: 556.732 quintales. Total: 2.114.875 quintales.

Para la producción de esta cantidad de azúcar, los diferentes ingenios han utilizado, también el 15 de septiembre, las siguientes cantidades de caña en la respectiva molienda: Guabirá 368.061.25 toneladas de caña. La Bélgica 412.912.21 toneladas, San Aurelio 294.750.42 toneladas, haciendo un total utilizado de 1.075.724.42 toneladas de caña.

El Ing. Maclean estima que, de acuerdo a los cálculos previstos a comienzos de la zafra azucarera de 1974, hasta el 31 de octubre próximo se llegará a una producción total de dos millones novecientos mil quintales en los Ingenios de Santa Cruz; en tanto que en Bermejo, Tarija, con la ampliación de la correspondiente planta, se llegará a un promedio de setecientos mil quintales.

Esto quiere decir que, siempre en base a los cálculos de CNECA, habrá un promedio de un millón de quintales disponibles para la exportación, puesto que el consumo nacional se calcula en algo más de dos millones seiscientos mil quintales.

De acuerdo con estas previsiones, Bolivia podrá contar con un ingreso de divisas por el rubro de la producción azucarera, de aproximadamente veintidos millones de dólares, calculando la cifra media en que se cotiza el quintal de este artículo en el exterior, pese a que en agosto, su nivel llegó a los treinta dólares por quintal, lo que supondría un ingreso de treinta millones de dólares por la gestión 74.

Respecto a las negociaciones de comercialización en el exterior, el Gerente de CNECA manifestó que éstas se dan en la medida de las existencias para la exportación y que, hasta el momento, no se tiene aún comprometida ninguna partida, excepto la de los Estados Unidos, que ha fijado como cuota de importación 9.200 toneladas, es decir, 178 mil quintales, cuota que debe ser cubierta íntegramente por el Ingenio Guabirá.

El azucar que se exporta a Estados Unidos es cruda, lo que quiere decir de 96 grados de polarización, con su clásico color café como característica.

En cuanto al mercado chileno, el Ing. Maclean informó que hasta el momento no existe ningún requerimiento oficial y que éste se producirá seguramente en la medida de las necesidades de aquel país.

.CLAUSURA. La composición gráfica muestra al Dr. Mario Gutiérrez, en el discurso de clausura de la reunión nacional de dirigentes de FSB. Al lado Gustavo Stumpf, jefe en ejercicio de falange durante la inauguración. Abajo, Dirigentes falangistas y del MNR, Al lado, militancia y algunos dirigentes del interior. (FOTO PRESENCIA-Santa Cruz).

El II Congreso de los pueblos orientales pedirá federalismo

- SANTA CRUZ, 17 (PRESENCIA).-- Ha comenzado en Cobija, el Segundo Congreso de los Pueblos Orientales, esta vez con la asistencia de Chuquisaca y Tarija como invitados especiales. De acuerdo a la información de los dirigentes cívicos, es inminente que esta reunión planteé al gobierno la necesidad de convertir a Bolivia en un país federal

En realidad será una reafirmación del acuerdo logrado en el primer congreso que se realizó en esta ciudad. La delegación del Comité Pro Santa Cruz, encabezada por Oscar Román, ha llevado como uno de los objetivos prioritarios la noción de exigir a CONARE la inclusión de la tesis federalista dentro los estudios que está realizando.

Otro aspecto que está siendo encarado es la necesidad de realizar una labor conjunta pro la integración física dellos orientales: Santa Cruz, Beni y Pando. Dentro los puntos que se debaten está la construcción de caminos, medios de comunicación telefónica radial y otros.

De aprobarse la noción de Santa Cruz, será la primera que dirigentes cívicos de cinco departamentos del país plantean a un gobierno la conveniencia del sistema unitario en federal, dejando establecido que el proceso requiere de muchos años, pero que existe necesidad de ponerlo en marcha. No se descarta tampoco que se decida llamar a una asamblea nacional de instituciones cívicas para discutir el asunto.

Desacuerdo en Cochabamba con alza del precio de leche PIL

COCHABAMBA.- 17 (PRESENCIA).-- Autoridades y diferentes sectores de la ciudadanía no están de acuerdo con la elevación del precio de la leche PIL de Cochabamba. Los trabajadores fabriles de este distrito, a través de su principal dirigente Joaquín Terrazas, calificó la elevación como "un atentado ala economía del pueblo y particularmente de la clase trabajadora.

Aseguró que los trabajadores fabriles no permitirán por ningún concepto la elevación del precio de la leche y para tal efecto tomarán las medidas más acosejables.

Desde ayer, en esta ciudad, los distribuidores de la Planta Industrializadora de Leche PIL, hicieron entregas a los distintos puestos de venta a 4.80 pesos bolivianos, el litro de leche.

En tanto, el Alcalde Municipal, Humberto Coronel, a tiempo de expresar su extrañeza por esa elevación, dijo a la prensa, que primero se informará oficialmente del acuerdo tomado entre el Ministerio de Industria y Comercio y representantes de la PIL.

No obstante, anticipó que su autoridad no está de acuerdo con dicha elevación, por cuanto atenta contra la economía popular.

El alcalde cochabambino, en calidad de Presidente de la Junta Departamental de Precios, anunció que no permitirá una elevación exagerada en el precio de la leche.

Federación de Colegios de Abogados cumplirá 25 años

El 20 de octubre próximo, cumplirá sus "Bodas de Plata" la Federación Boliviana de Colegios de Abogados. La celebración de este aniversario viene preparándose cuidadosamente y sus ejecutivos abrigan la esperanza de que en la oportunidad se cuente con disposiciones legales que favorezcan a los afiliados del país.

El Presidente de la Federación es el Abogado Humberto Mendizábal Moya, de cuya vida trayectoria: Fue en dos oportunidades Presidente del Colegio de Abogados de La Paz, Presidente del 2º y 3er. Congreso de Abogados de la República, Vocal de la Corte Superior del Distrito de La Paz, Presidente de la Sub-Comisión Codificadora de Procedimiento Penal, además de otros cargos.

Fue entrevistado ayer por PRESENCIA, con relación al aniversario de ese organismo.

ORIGENES.

La Federación comenzó su labor el 20 de octubre de 1948, como homenaje a la fundación de La Paz, nos dijo el Dr. Mendizábal.

Participaron en su fundación, entros otros, Tomás Manuel Elio, catedrático de San Andrés, candidato a la Presidencia de la República, varias veces Canciller y legislador; Casto Rojas, ex-Ministro de Estado, publicista y escritor; Nestor Guillén, varias veces Ministro de Estado, Presidente del Colegio de Abogados y Presidente de la República; Julian V. Montellano, catedrático de las Universidades de Oruro y La Paz, Abogado y Presidente de la República; Constantino Carrión, Ministro de Estado en diferentes oportunidades, catedrático de San Andrés y en la capital del Perú; Angel Mendizábal, catedrático, Decano y Rector de la Universidad de Oruro, Director de varios periódicos, legislador, Presidente del Colegio de Abogados de La Paz y Presidente de la Federación de Colegios de Abogados, por renuncia del Dr. Casto Rojas.

DISPOSICIONES EN TRAMITE

Desde el Colegio de Abogados y desde la Federación, dijo, nos hemos preocupado de que se sancione el Código del Abogado; se han entablado al Poder Ejecutivo varios proyectos sobre el Código de Etica Profesional y su Procedimiento, sobre el Seguro del Abogado, la colegiación obligatoria, sobre el ejercicio ilegal de la profesión; el nuevo Estatuto de la Abogacía; Arancel de Honorarios Profesionales; sobre la necesidad de que los Notarios y Oficiales del Registro Civil sean Abogados. Anunció también que se está tramitando la concesión de la sede social del Abogado, el mausoleo, etc.

Preguntamos al Dr. Mendizábal, cuál es su criterio acerca de la posición del abogado en nuestro medio social.

"Desde la Grecia antigua y Roma -nos respondió- el abogado ha sido el intérprete más autorizado de la convivencia social; sus actividades interpretan y ulteriormente las instituciones. Entre nosotros, desde la fundación de la República y aún antes, han tenido descollante actuación los abogados Pedro Domingo Murillo, Gregorio García Lanza, Cataora, Medina, Bueno, Mercado, Monje y Sebastián Aparicio, dentro del movimiento emancipador del 16 de Julio de 1809". "Las transformaciones más profundas, antes y, después de la República, tuvieron como protagonistas a eminentes abogados como José María Galdo, primer Doctor en Leyes de la Universidad en el Alto Andrés; fue paradigma de la cultura universitaria de aquellos tiempos de toga y espada, de derecho y de fuerza, cuando los americanos estaban lanzados a la obra constructiva de las nacionalidades, tan pronto redactaban una nota diplomática, un proclama al pueblo como salían al campo de batalla a luchar junto a Bolivar, Sucre o Santa Cruz. Galdo es figura estelar de la época cruceista; estuvo en la guardia de honor en defensa de la Confederación Perú-Boliviana; fue condecorado con el busto del Libertador y designado Caballero de la Legión de Honor Boliviana". Expresó luego que los abogados fueron los que constituyeron nuestra institucionalidad democrática y republicana; precursores de la libertad, héroes civiles de la organización nacional y los que redactaron el Acta de la Independencia de la República, acomodando después la ardua tarea de dar base jurídica a nuestra existencia como Estado. Podemos destacar también, agregó, a Ismael Montes, Bautista Saavedra, Hernando Siles, José Carrasco, Salamanca y otros que tuvieron acción decisiva en momentos trascendentales de nuestra historia".

En la actualidad -dijo el Dr. Mendizábal- son los juristas quienes aportan lo más valioso de su saber en los problemas de orden político y social que vive la Nación.

¿Que significado atribuye Ud., le preguntamos, a la celebración de las Bodas de Plata de la Institución?

-El objetivo, respondió, es demostrar ante la conciencia pública, la significación de nuestra Institución como factor de evolución social y cultural. Queremos que la colectividad tome conciencia de la trascendencia de nuestras actividades y el valor de nuestro concurso, no solamente en la discusión de los derechos privados, sino también en la orientación del espíritu público, con mayor razón en estos momentos de plena evolución y de transformaciones.

Agradezco, concluyó, a la prensa y muy especialmente a PRESENCIA que me da la oportunidad no sólo de expresar mi reconocimiento por su generoso concurso, sino también de hacer conocer la fe con que mis colegas de las diferentes generaciones quieren contribuir a la obra nacional de unidad, que precisa el país.

FSB: Congreso Constituyente deberá considerar conclusiones de CONARE

..SANTA CRUZ, 17 (PRESENCIA) - La Conferencia Nacional de dirigentes de FSB se pronunció, al finalizar ese encuentro, en favor de que el Congreso Constituyente sea el organismo encargado de institucionalizar los cambios estructurales en el país y planteó que las conclusiones y sugerencias que tenga el Consejo Nacional de Reformas Estructurales (CONARE) no sean aplicadas de inmediato.

Después de varias sesiones durante tres días, la reunión falangista fue clausurada en el domicilio particular de su jefe Mario Gutiérrez, quien aceptó postular en las elecciones presidenciales del próximo año "si es que así fuesen convocadas" y agradeció a la militancia falangista por haber sostenido su nombre "como una posibilidad para terciar en los comicios".

FSB se pronunció porque la constitucionalización del país se realice en mayo del próximo año, de manera que la entrega del mando pueda efectuarse en agosto, como un homenaje más al sesquicentenario de la fundación de la República.

POLITICA DE UNIDAD

Entre otros acuerdos determinó: Ratificar la necesidad del esquema político vigente, nacido el 19 de agosto de 1971; fortalecer el FPN con una política de puertas abiertas a corrientes nacionalistas que se identifiquen con esta finalidad, reafirmar y estrechar los tradicionales vínculos de solidaridad y entendimiento con las Fuerzas Armadas de la Nación y profundizar su identidad con los "anhelos y demandas del pueblo: Campesinos, obreros y estudiantes, para hacer efectiva su participación en el proceso de la revolución nacionalista.

En el acto de clausura estuvieron presentes varias autoridades locales. Los prefectos de Santa Cruz, Chuquisaca y Oruro tuvieron una activa participación en la elaboración de los documentos finales. Sin embargo, en el criterio de muchos políticos, esta reunión tuvo como única meta proclamar nacionalmente a Mario Gutiérrez a la presidencia. Sin embargo, nada se ha acordado aún sobre el compañero de fórmula de FSB, cuyo deseo de Gutiérrez es que sea un movimientista; empero, este partido parece que también llevará su propio candidato y busca -igual que Falange- un vicepresidente posible.

DISCURSO DE GUTIERREZ

El jefe falangista, que había tenido algunos contratiempos durante su viaje entre Ururigua y Santa Cruz, que le impidieron estar presente en la inauguración, manifestó en una parte de su discurso:

"Le voy a decir en agosto no es una aventura; esto bien lo comprenden los corifeos de palacio y los colaboradores del presidente. La hazaña de agosto ha costado sangre y sacrificio y, sobre todo, lealtad. Mucha lealtad, de la que realmente a veces hace falta en nuestra historia.

"Nuestras mujeres, nuestros padres, nuestros hijos no han vertido lágrimas ni se han opuesto a grandes renuncíamientos para que surjan aquellos que no han sido capaces de tan extraordinario sacrificio; para que ahora, en la hora de la victoria se encaramen en el poder los "tarajichis" (especie de loro que desaloja al hornero apoderándose de su nido).

El jefe de FSB y primer candidato oficial para las elecciones de 1975, más adelante expresó:

"Si el presidente Banzer cree que puede gobernar con los "tarajichis" -de los que hay muchos en Bolivia- está equivocado. Tiene que gobernar con los héroes y los progenitores de esta revolución. Y, son estos héroes y estos progenitores los que le han de garantizar un sueño tranquilo y no los "tarajichis" que están dispuestos a cortarle los teléfonos como a Villarroel, para que después lo cuelguen en un farol de la Plaza Murillo".

UNIDAD DE PAZ

Gutiérrez, aplaudido constantemente por sus correligionarios, indicó que se trata de establecer en el país una instancia histórica para que la revolución nacionalista llegue a constitucionalizar los poderes públicos y a institucionalizar la misma revolución.

Indicó que su partido "por sobre todas las cosas" quiere ser leal y consecuente con los principios de la causa del que fue fundador, Oscar Unzaga. Cuando iniciamos el presente proceso -dijo- para restaurar la libertad de la patria y recuperarla de una dominación extranjerizante, el que habla se dirigió al doctor Victor Paz Estenssoro, en un documento que conoce la opinión pública y que fue de la aceptación del que hoy dirige los destinos de la nación y responsable directo y personal del proceso.

Gutiérrez, emocionado un tanto por el fervor político del momento, manifestó que su partido busca la unidad, paz y concordia entre todos los bolivianos. "Queremos fraternidad; tan desconocida en nuestro medio llegue a constituir una realidad en el futuro". Agregó que no debe temerse al diálogo, a la controversia, "porque somos portadores de una doctrina que podemos defenderla en todas las trincheras y desde todas las tribunas".

Banco Agrícola de Bolivia será reorganizado por tercera vez

(ANF).- Por Decreto Supremo 11658 de 26 de Julio del presente año, el Supremo Gobierno ha aprobado la nueva ley de organización del Banco Agrícola de Bolivia, que se propone colocar a este ente de crédito y fomento en condiciones aptas para negociar y recibir financiamientos importantes proporcionados por organismos internacionales, especialmente el Banco de Reconstrucción y Fomento (Banco Mundial) de la cual Bolivia es accionista.

La ley de reestructuración del Banco Agrícola establece para el mismo un capital autorizado de mil millones de pesos bolivianos (50.000 dólares) de los cuales un 10% aproximadamente constituye el capital pagado del Banco. El Estado, mediante el tesoro general de la nación, será el único propietario de la totalidad de acciones del Banco Agrícola.

Sin embargo, la entidad bancaria será autárquica con personalidad jurídica propia y su funcionamiento, que tendrá la tuición de los Ministerios de Asuntos Campesinos y Agropecuarios y Finanzas, estará sujeto a la fiscalización bancaria de ley a cargo del Banco Central de Bolivia.

El Banco Agrícola podrá crear, mantener y suprimir sucursales y agencias en el territorio nacional para el cumplimiento de sus fines, entre ellos, principalmente, "contribuir al desarrollo socio-económico del país, a través de una amplia y adecuada actividad crediticia que permita incrementar la producción agropecuaria y la explotación y aprovechamiento racionales de los recursos naturales renovables de acuerdo a los planes del Supremo Gobierno".

La disposición legal aprobada por el Gobierno otorga al Banco Agrícola todas las facultades necesarias para posibilitarle el cumplimiento de sus finalidades; obtener financiamiento en el país, en el exterior y de organismos internacionales; recibir recursos del estado y de organismos nacionales e internacionales, con la autorización del Gobierno, que serán administrados según términos a establecerse en el respectivo contrato de financiamiento.

Estas atribuciones sitúan al Banco en la posibilidad de concluir positivamente negociaciones preexistentes o nuevas con el Banco Mundial o con cualquier otro organismo financiador. Sin embargo, también se darán algunas condiciones que fortalecerán la autonomía administrativa condicionándola a los puntos de vista del financiador.

CREDITOS

Esta ley del Banco Agrícola establece todas las operaciones de crédito directo, de garantía, de intermediación, de compra de bonos y valores negociables, de seguros, de cartas de crédito, etc.

No obstante, existen algunas limitaciones y prohibiciones de operaciones que usualmente realizan los Bancos Comerciales y del Estado. El Banco Agrícola de Bolivia está prohibido de facilitar la captación de ahorro y de aceptar transacciones relativas a la vivienda. Esta ley importante en la práctica el marginamiento de considerables masas campesinas a las cuales hasta ahora no ha llegado ningún procedimiento de acopio y protección del ahorro, porque ninguna entidad bancaria o cooperativa tiene las posibilidades de establecerse en puntos provinciales y rurales como el BANCO AGRICOLA DE BOLIVIA.

El Banco Agrícola también tiene la prohibición de retener en su poder las propiedades agrícolas que se hubiese adjudicado judicialmente debiendo en estos casos vender los bienes incautados al "mejor proponente". Esta reserva permitirá, en parte, la acumulación de tierras en manos de aquellos que puedan actuar como "mejores proponentes".

Los créditos que concederá el Banco Agrícola serán de corto, mediano y largo plazo, según las proyecciones de cada operación y podrán admitir certificados de almacenes generales de depósito para determinar el valor de las garantías respectivas; esta práctica, en cierto modo constituye una innovación en nuestro medio. "Parece muy conveniente, según declaraciones de funcionarios del Banco, que se generalicen condiciones prácticas para la creación de almacenes de depósito, tanto para implementos como para productos".

Los odontólogos eligieron a sus representantes

- Los odontólogos eligieron el pasado 13, al nuevo delegado del Colegio Departamental de La Paz ante el Consejo Nacional, Dr. Carlos Borja Briançon.

El mismo día fueron nominados los doctores Jorge Zapata, René León, Eduardo Alandia, Esperanza Aid, Oscar Terrazas y Armando Caballero, como miembros del Consejo Departamental del Colegio de Odontólogos de La Paz.

Se informó que se esperan resultados de las elecciones realizadas en los Colegios Departamentales del interior. La posesión del Consejo Nacional y del Consejo Departamental de La Paz se realizará el 3 de octubre, fecha en que se celebra el "Dia del Odontólogo".

CONES quiere recuperar considerables adeudos

Más de 15 millones de pesos adeudan empresas públicas y privadas al Consejo Nacional de Edificaciones Escolares (CONES) por concepto de aportes devengados correspondientes al 1% de descuentos salariales destinados a la construcción de locales escolares.

Las autoridades de esa repartición han hecho conocer que se disponen recuperar esa cantidad de dinero mediante los recursos legales correspondientes, para poder encarar las obligaciones que contemplan los programas de la entidad.

La cifra exacta de los mencionados adeudos es de 15.205.226 pesos que se arrastran desde 1969, contándose entre las entidades que deben los mayores montos a las universidades,prefecturas y alcaldías.

Los dirigentes de CONES han expresado que la tardanza en la efectivización de esas aportaciones ha ocasionado considerables perjuicios ya que no ha sido posible cumplir con varias obras planificadas.

Se informó que CONES ha construido hasta ahora setenta locales educativos en el país, en un periodo que abarca diez años.

Se ha pedido a Estados Unidos que retrase envíos de harina

(ANF).- Mediante cable a Washington, el Ministerio de Industria y Comercio ha pedido formalmente que sean retrasados los envíos de harina americana adquirida a comienzos de año en una cantidad aproximada a las treinta mil toneladas métricas.

La información fue proporcionada por el Subsecretario de Comercio quien declaró que el pedido se debe fundamentalmente a la falta de capacidad de almacenaje de los puertos de Arica y Antofagasta que, al ser abarrotados con este artículo, se encontrarían en graves dificultades con otros rubros de importación.

De acuerdo a la declaración de Landivar, aún queda en Washington un saldo de doce mil toneladas métricas de harina por despachar, en tanto que seis mil toneladas están llegando en estos días a La Paz.

MATARANI

En cuanto a la mercadería congestionada en Matarani, el Subsecretario de Comercio puntalizó que se trata simplemente de trigo, también de procedencia americana, pero que está ya siendo transportada a La Paz para su respectiva molienda.

"Estamos cumpliendo con las instrucciones del señor Presidente y la preocupación en general del Gobierno para conseguir, por todos los medios, una movilización de la mercadería congestionada, tanto en puertos chilenos como peruanos", declaró.

.AGROPECUARIA. El Ing. Mario Páez, representante del Instituto Interamericano de Ciencias Agrícolas de Bolivia, inauguró el Curso de Administración y Gestión de Organismos de Servicio del Sector Público Agropecuario, que se desarrolla en el Instituto Superior de Administración Pública, dependiente de CONEPLAN.

El tiempo probable para hoy miércoles

- El Servicio Nacional de Meteorología e Hidrología ha pronosticado que hoy la ciudad de La Paz presentará buen tiempo, cielo poco nuboso por la mañana, nublándose al amanecer el día, mejorando en horas de la tarde, poco cambio de temperatura, predominio de calma.

TEMPERATURA MAXIMA PRONOSTICADA de 16 a 18.0 grados

TEMPERATURA MINI MA PRONOSTICADA de 2.0 a 4.0 grados

EL ALTO DE LA PAZ.- Temperatura Máxima Pronosticada de 13.0 a 15.0 grados

En los Yungas

El viernes 20 se inicia campaña de vacunación contra sarampión

El viernes 20 se iniciará la campaña de vacunación contra el sarampión en la zona de los Yungas, según informaron las autoridades del Ministerio de Salud Pública y Previsión Social.

La Unidad Sanitaria de La Paz trasladará equipo y personal médico y paramédico a la región.

También se dispondrá de las unidades móviles dependientes del Departamento de Epidemiología del Ministerio de Salud Pública.

Los niños que pueden recibir dosis de vacuna antisarampionosa deben estar comprendidos en los 9 meses y los cinco años.

La Unidad Sanitaria de La Paz, ha programado el siguiente rol de vacunaciones:

Viernes 20 de septiembre: desde 9 hs., en Coroico, en el Centro de Salud.

Domingo 22 de septiembre: desde 9 hs., en Caranavi, en el Hospital.

Martes 24 de septiembre: desde 9 hs., en Popoy y Santa Rosa, en el Hospital.

Miércoles 25 de septiembre: desde 9 hs., en San Miguel de Huachi, en el Hospital.

Comunicado de obreros de Forno

- Los trabajadores de la Sección Telares de la Fábrica Forno reiteraron que el Directorio de esa industria y el Sindicato no han resuelto aún sus problemas, desde el 3 de diciembre del pasado año, según un comunicado firmado por los trabajadores Patricio Cuentas, Exequiel Gutiérrez, Carlos Viscarra, Sabino Saravia, Claudio Limachi y Antonio Tapia.

El comunicado dice:

- Con relación a una nota publicada en PRESENCIA, en la edición del día 11 del presente, los trabajadores de la Sección Telares de la Fábrica Forno que firmamos abajo, declaramos lo siguiente:

1.- Respaldamos la posición de nuestros compañeros de base, quienes públicamente han pedido al Directorio del Sindicato Forno la inmediata solución a sus problemas, hecho que ha venido siendo postergado desde el pasado 3 de diciembre de 1973.

2.- Asimismo, declaramos que no habiendo prosperado nuestro planteamiento ante el Directorio del Sindicato Forno, hemos hecho conocer el problema directamente a la empresa, donde se ha llegado a resuelto.

3.- Nuestra Preocupación por la búsqueda de una solución adecuada no puede ser interpretada malintencionadamente como un deseo de fracturar la unidad sindical de los trabajadores de la Fábrica.

La Paz, 14 de septiembre de 1974

"POR LA SECCION TELARES"

(Fdo.).- Patricio Cuentas DELEGADO TITULAR.

Exequiel Gutiérrez DELEGADO SUPLENTE.

Carlos Viscarra COMISION DE BASE.

Sabino Saravia COMISION DE BASE.

Claudio Limachi COMISION BASE

Antonio Tapia COMISION BASE.

Citación

La Asociación de Scouts de la vía cita con carácter de urgencia a los jefes de grupo, manada o clan, de La Paz, donde se llevará a cabo a las 18 y 30, en la oficina nacional calle Yanacocha No. 772, 2do.

NO SE QUIEBRE LA CABEZA

APRENDA EL IDIOMA INGLES POR NUESTRO Sistema AUDIO-VISUAL HEMPHILL Reconocido

Su Porvenir será más Brillante Dominando el Idioma Inglés.

En el mundo de los Negocios, hay diariamente miles de puestos vacantes, bien pagados, para la Secretaria Bilingue, el Traductor, el Publicista, el Importador y Exportador y en otras actividades importantes.

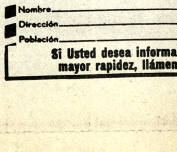

El curso de Inglés Práctico Hemphill Incluye:
25 Lecciones
50 Suplementos
30 Audiciones Fonográficas
1 Diccionario
La Valiosa Colección de "El Inglés que Ud. no sabe que sabe", y Manuales de Conversación

INSCRIPCIONES ABIERTAS

GRATIS SOLICITE VALIOSO FOLLETO ILUSTRADO

Boquerón Defensores de Aliguatá, Pasaje No. 44, La Paz.
Centro Educativo de Renombre Mundial • Con Sucursales en Todo el Continente

RECORTE ESTE CUPON Y ENVIELO HOY MISMO

Hemphill Schools Depto. 2B-IA9
Boquerón Defensores de Aliguatá, Pasaje No. 44, La Paz.
Sírvase enviarme GRATIS su folleto que explica como asegurar el porvenir, aprendiendo en mi casa: el Idioma Inglés.
Casilla 6108

Nombre..... Edad.....
Dirección.....
Población..... Prov. o Edo.....

Si Usted desea información telefónica para mayor rapidez, llámenos al tel. 41 319

ICTHUS EDITORIAL Y LIBRERIA

SOCIOLOGIA

SOCIOLOGISMO Y EXISTENCIALISMO Tirvakian
LA CULTURA DE LA POBREZA Valentine
ESTUDIO DE LA MODERNIZACION Apter
LA SOCIOLOGIA Y LA TEORIA MODERNA DE LOS SISTEMAS Buckley
MODERNIZACION MOVIMIENTOS DE PROTESTA Y CAMBIO SOCIAL Eisenstadt
INTERNADOS Goffman

COMPRELOS EN:
Av. 16 de Julio 1800
LA PAZ
Calle 21 de Mayo 295
SANTA CRUZ

PREMIERE DE GALA

"EL DIA DEL CHACAL"

FUNCION DE BENEFICENCIA AUSPICIADA POR LA ASOCIACION DE DAMAS DIPLOMATICAS Y EXTRANJERAS

Cine Teatro MONJE CAMPERO

Viernes 20, horas 21

Las entradas tienen un número que vale para el sorteo de un viaje a la Argentina, ida y vuelta, y una canasta de vinos. Asimismo, el espectador número "X" al ingresar a la sala tendrá un premio de una canasta de sorpresa.

Las entradas deben canjearse en la Boletería del cine el día de la premiere de horas 9:30 am a 5 pm. Venta de entradas en "VARIG", Av. Camacho 1233 y CENTRO BOLIVIANO - AMERICANO para estudiantes en general.

Continúa sin variantes el paro de labores escolares en La Paz

La huelga del magisterio paceño continuó ayer sin variantes y sin que se registren avances para su solución, ya que las posiciones del Ministerio de Educación, la Comisión de Bases y de la Intervención de la Federación Departamental de Maestros se mantuvieron irreductibles.

La comisión mediadora en el conflicto, compuesta por organizaciones laborales, estudiantiles, profesionales y otras no involucradas con el Ministro de Educación respecto a conversaciones que permitan buscar formas de solución al problema que ya lleva seis días hábiles de pérdida, desde que autoridades educativas dispusieron paro de labores para que los profesores concurran a una asamblea.

Se supo que la Asociación de Profesores Particulares considera el caso de sus colegas fiscales y que en vista de la gravedad y prolongación que va adquiriendo se dispondría a ofrecer sus buenos oficios, a fin de canalizar algún arreglo.

COMISION DE BASES

La Comisión de Bases del Magisterio Paceño emitió un comunicado en que desconoce los acuerdos que se hubieran adoptado en la asamblea de dirigentes de grupos que convocó la Interventoria de la Federación, por considerar que esas personas no gozan de representatividad, al igual que los dirigentes de la intervención.

Sostienen que esa reunión tuvo la finalidad de procurar dividir y desorientar al magisterio, haciendo aparecer representantes de personal administrativo y de servicios que nada tienen que ver con el papel del profesorado.

Los firmantes del documento, profesores Betty Bernal de Ailón, José Valdivieso, Alberto Aparicio y Juan García denunciaron que autoridades de algunas reparticiones dependientes del Ministerio de Educación y los interventores de la Federación preparan una manifestación con personal de la administración pública para protestar contra el paro de labores escolares.

Otra denuncia que hicieron los nombrados es que se estaría proyectando la clausura del año escolar, a lo que, dicen, el Comité de Bases se opone y exige que, además de la solución del problema, se cumplan los 200 días hábiles de clases, aunque eso melle el período vacacional.

INTERVENTORIA DE LA FEDERACION

El Profesor René Dávila Morales, Interventor de la Federación de Maestros Urbanos de La Paz, hizo saber que se presentaron delegados de cinco frentes del magisterio en la asamblea que convocó y realizó ayer.

Sostuvo que esos frentes, hasta ahora desconocidos, salvo el Frente Demócrata Docente, consideraron la situación del magisterio, no obstante añadió que no se presentaron los miembros del Comité de Bases del Magisterio Paceño, inasistencia que la consideró como demostración de no querer dialogar, razón por la que "serán responsables de lo que pueda pasar".

La convocatoria a esa asamblea establecía que se iba a considerar la posibilidad de realización de elecciones para dirigentes de la Federación, que podían haberse acordado sin tomar en cuenta la aprobación de los estatutos que se han elaborado ex profeso.

Otra denuncia que hicieron los nombrados es que se estaría proyectando la clausura del año escolar, a lo que, dicen, el Comité de Bases se opone y exige que, además de la solución del problema, se cumplan los 200 días hábiles de clases, aunque eso melle el período vacacional.

INTERVENTORIA DE LA FEDERACION

El Profesor René Dávila Morales, Interventor de la Federación de Maestros Urbanos de La Paz, hizo saber que se presentaron delegados de cinco frentes del magisterio en la asamblea que convocó y realizó ayer.

Sostuvo que esos frentes, hasta ahora desconocidos, salvo el Frente Demócrata Docente, consideraron la situación del magisterio, no obstante añadió que no se presentaron los miembros del Comité de Bases del Magisterio Paceño, inasistencia que la consideró como demostración de no querer dialogar, razón por la que "serán responsables de lo que pueda pasar".

La convocatoria a esa asamblea establecía que se iba a considerar la posibilidad de realización de elecciones para dirigentes de la Federación, que podían haberse acordado sin tomar en cuenta la aprobación de los estatutos que se han elaborado. No se informó nada sobre el asunto.

HUELGA DE NORMALISTAS

El Comité Interseccional de los estudiantes de la Normal Simón Bolívar cumplirán hoy a las 14 horas el paro de labores que dispuso anteayer en apoyo de los planteamientos y esfuerzos, de democratización de la Comisión de Bases del Magisterio, por considerarlo un derecho respaldado por las leyes. Pide el pronunciamiento de los institutos normales del interior del país.

Construcción de Autopista a El Alto se inicia mañana

El Ministro de Transportes y Comunicaciones, Cap. de Navío Walter Núñez Rivero, anunció que mañana serán inaugurados oficialmente los trabajos de construcción de la Autopista a El Alto.

Según adelantó el Ministro Núñez Rivero, al acto de inauguración asistirá el Presidente de la República, Gral. Hugo Banzer Suárez.

La empresa que tiene a su cargo los trabajos, Bartos, instalará para el efecto un campamento en la zona de Achachicala, donde acumulará toda la maquinaria pesada.

VIAJE A SANTA CRUZ

El Ministro de Transportes, junto al Ministro de Urbanismo y Vivienda, Cnl. José Patiño Ayoroa, viaja a la ciudad de Santa Cruz para sostener una reunión entre los representantes del Comité Cívico y del Comité de Obras Públicas.

Ambas autoridades intervendrán en las reuniones en calidad de "observadores" del problema surgido en torno al contrato para el estudio y diseño del Camino San Ramón (Santa Cruz) y Trinidad (Beni).

El Ministro de Transportes indicó también que, en calidad de observadores, asistirán a esas reuniones los técnicos del Servicio Nacional de Caminos. Durante su estada en Santa Cruz verificará los trabajos que realizan unidades del Servicio de Caminos en la apertura de calles.

Expresó que ese trabajo se efectúa como una cooperación a las juntas vecinales y al sindicato de transportes urbano de ese distrito.

De esa manera, el servicio de transporte urbano de micros y taxis se extenderá hacia los barrios marginales y adyacentes de la ciudad de Santa Cruz.

Complejo petroquímico binacional

Argentina y Bolivia firman mañana convenio para Planta de Pesticidas

- Autoridades del Ministerio de Hidrocarburos confirmaron ayer que mañana se suscribirá con la Argentina el convenio para la instalación de una planta petroquímica binacional, destinada a la producción de pesticidas. La firma del convenio se realizará en una ceremonia que tendrá lugar en las oficinas de YPFB, a horas 10:30.

El Ing. Carlos Miranda Pacheco, Director de Hidrocarburos del Ministerio del mismo nombre, informó a PRESENCIA que la empresa binacional producirá los pesticidas de tipo etil-paration, metil-paration y malation, para su uso en la agricultura. Estos productos, a diferencia de otros plaguicidas y pesticidas, tienen mucha demanda en los mercados externos por su propiedad de no ser tóxicos a los animales de sangre caliente.

La firma, del convenio dará origen a la empresa jurídica Agroquímica Latinoamericana "AQUILA S.A." que será instalada en territorio boliviano, posiblemente en el distrito de Oruro.

Las entidades que participarán como socios de la empresa petroquímica binacional son Yacimientos Petrolíferos Fiscales Bolivianos - Yacimientos Petrolíferos Fiscales de Argentina y la Corporación Boliviana de Fomento.

Su producción abarcará la fabricación de pesticidas y plaguicidas de alta calidad, destinadas a su uso en la agricultura y una gama de productos químicos aplicables en la agroindustria.

El mercado está asegurado en la República Argentina que es un consumidor en potencia de pesticidas y plaguicidas por su desarrollo agrícola.

El excedente, juego de asegurar cantidades de abastecimiento local, será exportado a los países miembros del Grupo Andino y otros mercados internacionales.

Al cumplirse los ocho años de operación, una parte de las acciones de la planta que corresponden a la Argentina, serán transferidas a Bolivia, hasta el 51 por ciento.

El convenio será suscrito entre el Ministro de Hidrocarburos, Cnl. Guillermo Jiménez Gallo; el Gerente General de YPF Argentino, Roberto Pucek y el Gerente General de la Corporación Boliviana de Fomento, Guido Ocampo.

Aceleran trabajos municipales en el sector del Orkojahuira

Acompañado de su personal técnico, el Alcalde Municipal inspeccionó desde las 7 de la mañana las obras de reconstrucción de la canalización del río Orkojahuira. El recorrido comprendió los sectores segundo y tercero que abarca toda la zona de Miraflores, donde trabajan las empresas Tarifa y Hernán López. El Gral. Escobar Uría a sus representantes a imprimir a los trabajos la máxima celeridad posible.

Los trabajos comprenden los muros de encauce del río, los vertederos y los sillares del río, cuyo revestimiento es total. El 'material que se emplea es de la mejor calidad, procedentes de las canteras de Comanche.

La Alcaldía considera que el desgaste de este material será mínimo por la uniformidad que se ha dado a los cortes y a la calidad del granito empleado.

En los sectores donde existe peligro de deslizamiento de tierras, se han levantado muros de contención, como el caso de Villa San antonio.

En el sector visitado ayer por el Alcalde, son 70 los vertederos que quedaron destruidos a consecuencia de la riada de fines de enero del presente año. Todos ellos se han reconstruido actualmente con una concepción técnica moderna que reducirá la velocidad del agua en épocas de crecida.

PLAN DE PADRINOS

El Gral. Armando Escóbar estuvo presente en el acto conmemorativo del quinto aniversario del Plan de Padrinos. Destacó la contribución de ese Programa al mejoramiento urbano de las zonas periféricas de la ciudad. El Alcalde comprometió, además, la ayuda municipal a ese Programa.

EMPRESA MINERA

Necesita los servicios de un Geólogo junior y un Mensurista. Enviar informes y curriculum vitae a Casilla Nº. 6122.

EL PARTIDO REVOLUCIONARIO BARRIENTISTA A LA OPINION PUBLICA

Las publicaciones periodísticas de IPE 566/16/9/74 y de los matutinos locales de la fecha, referentes a hechos deplorables, nada tienen que ver con nuestro PARTIDO REVOLUCIONARIO BARRIENTISTA, que es entidad política independiente y distinta de la Fuerza Revolucionaria Barrientista.

La Paz, 17 de Septiembre de 1974.

(Fdo.).- Dr. José Lucio Alvéstegui, Jefe Nacional; Cnl. César Loma Navia, Sub Jefe Nacional; Srta. Virginia Bella de la Cruz, Strio. Nal. de Org. Femenina; Dr. René Torres Valda, Strio. General Nacional; Dr. Rafael Barrero Martínez, Strio. Nal. de Vinc. Política; y Tte. Mario Arze Vargas, Strio. Nal. de P. y Propaganda.

ASAMBLEA DEL MAGISTERIO DEMOCRATA

Se cita a todos los maestros que pertenecen al Frente Demócrata Docente, a la Asamblea que se realizará el día jueves 19 de los corrientes a Hs. 15.00, en la Casa Social del Maestro.

DEPARTAMENTO DE PRENSA DEL FRENTE DEMOCRATA DOCENTE

(Fdo.).- Orlando Roca R., C.I. 132066; Hermenegildo Merino C.I. 267758 y Elba Arze Rojas, C.I. 178886.

prendas para bebés
B.V.D.®
ARTICULOS DEPORTIVOS

.ENTREGA DE COLECCIONES DE DIARIOS A U.M.S.A.- El Rector Jorge Siles examina uno de los volúmenes de las colecciones de periódicos "El Calle" y "El Universal", que ayer fueron entregados a la biblioteca de la Universidad por el Presidente del Banco Central de Bolivia, Lic. Manuel Mercado. Junto al Rector, Siles Salinas aparecen el escritor Augusto Céspedes, que fue uno de los principales redactores de "La Calle" y el Dr. Jorge Escobari Cusicanqui.

En Santa Cruz:

Comité Interfacultativo decretó paro de 48 horas

Denuncian apresamientos, persecuciones y amenazas de muerte

.SANTA CRUZ, 17 (PRESENCIA) - El Comité Interfacultativo de la Universidad "Gabriel René Moreno" ha decretado un paro de 48 horas en señal de protesta por los hechos de violencias que se registraron este fin de semana, durante las elecciones de dirigentes estudiantiles.

Según el documento de cinco puntos, elementos extrauniversitarios, en labor conjunta con algunos empleados universitarios, provocaron un apagón cuando se procedía al escrutinio de votos, robaron las ánforas en medio de disparos de revolver y metralletas.

Las elecciones de dirigentes en los diferentes centros internos, hasta ese momento, daban amplia ventaja en favor del Frente Universitario de Reivindicación Autonomista, considerado por el grupo contendor como "izquierdista".

DETENCIONES

Los universitarios han solicitado la intervención del rector-lorado para lograr la libertad de los estudiantes detenidos. Según el Comité Interfacultativo, en la madrugada del pasado viernes, agentes de seguridad del gobierno allanaron los domicilios de los universitarios Adhemar Ruiz del Río y Luis Andrade Sanjinéz, estudiantes de Economía.

El documento señala que durante las elecciones en Secretaría y Administración se produjo, en el campo universitario, "una balacera produciendo alarma y confusión, con el consiguiente abandono del Distrito Federal y el rapto de las urnas por elementos armados".

En el criterio del Comité Interfacultativo, "se evidenció que los agresores de tan lamentable y criminal hecho, fueron grupos de estudiantes, algunos empleados de administración y elementos ajenos a la Casa Superior de Estudios".

VIOLACION

Los dirigentes universitarios de los diferentes centros estiman que tales actitudes constituyen una violación al acuerdo que suscribió el Consejo Nacional de Educación Superior con la Asociación de la Prensa y ASBORA, mediante el cual se garantiza el proceso de democratización.

En el punto cuarto y quinto se pide al gobierno y a las autoridades departamentales la libertad de los estudiantes detenidos y el esclarecimiento "de estos actos vandálicos", solicitando sanciones para los responsables.

Las autoridades universitarias, han asegurado que los hechos fueron lamentables y dieron promesas de realizar una investigación. Por su parte, miembros del FURA han sindicado directamente como responsables del robo de ánforas, el apagón y la incursión armada al campo de la universidad (zona El Palermo) a militantes falangistas.

COMISIONADOS EN LA PAZ

Dos comisionados del Comité Interfacultativo de la Universidad de Santa Cruz estuvieron en La Paz y ratificaron en la Redacción de PRESENCIA los hechos referidos; manifestaron que las acciones fueron realizadas por elementos políticos ajenos a la Universidad y dirigidos por algunos estudiantes identificados como falangistas. Calificaron los hechos como "matonaje irresponsable".

Expresaron que el paro de labores se debió a los apresamientos y las persecuciones contra los estudiantes, incluso con amenazas de muerte por un denominado "Escuadrón de la Muerte". En caso que no se otorgue libertad a los presos, el paro de labores continuará, agregaron.

Manifestaron también su preocupación porque dos compañeros han desaparecido y sus parientes no saben que suerte han corrido. Se trata de Jorge Arrien Gutiérrez y Héctor Sánchez.

En Argentina

Bolivia firmará hoy convenio para la compra de 30.000 toneladas de trigo

.Se reactivarán, a partir de hoy, aspectos de comercio entre Bolivia y la Argentina con la firma de un convenio para la adquisición de 30.000 toneladas métricas de trigo de la Junta Nacional de Granos del país vecino.

La comisión que viaja hoy a la capital argentina está encabezada por el Subsecretario de Comercio, Hernán Landivar, quien agregó que las autoridades argentinas anunciaron a Bolivia que "existía muy buena disposición para concretar éste y otros convenios".

Landivar explicó que lleva la documentación y estudios para que se fijen precios y se gestione el envío inmediato del trigo. Dijo que la comitiva que encabeza gestionará la suscripción de otro convenio para el abastecimiento de otros artículos de primera necesidad, como manteca, aceite y leche.

Al respecto, señaló que probablemente se obtenga posteriormente la suscripción de un convenio para que ese país envíe a Bolivia 20.000 toneladas métricas de manteca de cerdo y 100.000 litros de aceite comestible. No especificó la cantidad de leche que se piensa importar, pero dijo que se trata de una cantidad importante.

Landivar expresó que con la asistencia y coordinación del representante de los Ferrocarriles del Estado se podrá solucionar el problema del transporte, que existe desde hace tiempo.

Dijo que, con la firma del convenio para la compra de las 30.000 toneladas métricas de trigo, se supera una etapa inicia da la comercialización entre Bolivia y Argentina.

Fiscalía sigue con atención caso de exportación de plasma

El Ministerio Público está siguiendo con atención los pasos del Ministerio de Salud Pública en el caso de exportación de sangre en que se halla implicada la empresa "Sanjor".

Así dijo a PRESENCIA el Fiscal del Distrito en lo Penal, Dr. Víctor Durán Vargas, al referirse a la posibilidad de abrir causa penal contra quienes hubieran infringido reglamentos sanitarios relativos a ese renglón comercial.

Informó también que tiene conocimiento de que las autoridades de salubridad se encuentran abocadas a examinar cuidadosamente las actividades de la firma "Sanjor". Añadió que de existir irregularidades, seguramente el Ministerio del ramo pedirá al Ministerio Público el requerimiento de la fiey y el enjuiciamiento correspondiente.

Tránsito amplió por 3 días inspecciones

.A través de un comunicado, la Dirección Departamental de Tránsito de La Paz comunica a los propietarios de vehículos en general que a peticion de numerosas personas, amplia el plazo de inspección por tres días.

En consecuencia quedan habilitados los puestos de revisión en las plazas Gualberto Villarroel y Adela Zamudio, con el objeto de brindar mayor facilidad a quienes no hubieran cumplido con dicha reglamentación.

Pasado este plazo -según el comunicado- se procederá al control riguroso de todos los vehículos que no hubieran pasado por esa revisión y al mismo tiempo se sancionará en forma drástica a los que eludan esa responsabilidad.

Luis A. Siles afirma que CONARE tiene vicios constitucionales

- COCHABAMBA, 18 PRESENCIA.- Luis Adolfo Siles Salinas, ex-Presidente de la República, reconoció el derecho que asistía al Gobierno para organizar un cuerpo de técnicos para plantear reformas a la Constitución o en otro campo, pero a condición de que hubiera sido un grupo de legisladores, sociólogos, economistas, etc., que aportaran ideas a una Asamblea Constituyente, "pero al haberse dado otro carácter, se ha incurrido en vicios constitucionales y en propósitos realmente vedados".

El Dr. Siles expuso este criterio y otros sobre diversos temas de interés permanente, durante una entrevista que le hizo PRESENCIA en oportunidad de la visita que hizo el ex-Mandatario a la ciudad del Tunari con ocasión de su efemérides cívica.

REFERENDUM

Qué puede decirnos sobre el anunciado Referendum Popular a través de CONARE, tomando en cuenta que el 70% de la población boliviana está compuesta de campesinos?

"Sin tomar en cuenta este porcentaje -dijo el Dr. Siles- la idea del referendum era totalmente falsa, era imposible. Un referendum puede hacerse limitado a dos o tres preguntas como máximo, no a toda una Constitución, no a diferentes leyes y reglamentos, tal como se había concebido en CONARE. Buenos, aparentemente, no era otra cosa que una cortapisa para prolongar el período de un régimen", aclaró.

COLAS DE CANDIDATOS

En caso de materializarse el anuncio de constitucionalización del país, ¿postularé Ud. a la Primera magistratura de la Nación?

"Tengo todavía mis grandes reservas sobre la realización de las elecciones tal como se viene anunciando, y quiero decirle que actualmente yo no formo parte de ninguna cola para las candidaturas. Estas son muy numerosas, tanto entre elementos civiles como militares, y yo no estoy entre ellos", respondió Siles Salinas.

Es Ud. partidario de que las elecciones presidenciales se realicen en mayo del próximo año, como lo propuso el jefe falangista?.

"El señor Gutiérrez lo ha anunciado así, mucho antes de que otros partidos hubieran mostrado la necesidad de las elecciones en mayo, expresó Siles Salinas y añadió: Mayo ya viene siendo una fecha muy próxima; yo no se si podrá seriamente, se van poniendo difícultades a la realización de las elecciones al no elaborarse la parte técnica y la parte mecánica previa a las elecciones, pero en todo caso yo creo que deberían llevarse a cabo en mayo o junio del año próximo, admitió.

PROTESTA

El ex-Presidente de la República se refirió al caso de la detención de dirigentes campesinos, expresando que están abandonados a su suerte, a diferencia de dirigentes de otros sectores que son colaborados, que cuentan con ayuda y procuración. Aclaró que es imperioso poner en libertad a tantos presos que llevan muchos meses en esa situación, lo cual, angustia y duele, dijo, pero enfatizó lo de los campesinos presos de los cuales manifestó: Pido su libertad y protesto por su detención".

CANDIDATOS MILITARES

Pregunta: El barrientismo anunció oficialmente la postulación de un militar para la presidencia, arguyendo que ese mandatario castrense garantizaría la situación que se vislumbra muy mala para el país en un futuro inmediato, en opinión de su máximo dirigente. ¿Qué criterio le merece dicha apreciación?

Respuesta: Así planteado, es una idea superficial. No se puede simplemente sugerir candidatos de acuerdo a sus profesiones. Puede haber candidatos militares excelentes, como puede haber abogados o médicos excelentes. Deben señalarse nombres. Si no se hace así y si simplemente se eligen fórmulas por su profesión, estaríamos cayendo en lo que en la historia de Bolivia se llama "donatismo": aproximarse a los militares simplemente porque manejan la fuerza. Ha habido presidentes militares ilustres, tal vez los más ilustres entre los presidentes. Ahí tenemos a Santa Cruz, a Ballivián, para no citar más, pero deben señalarse nombres y no profesiones.

FUTURO DE PAZ

Con relación a otro punto del cuestionario hecho al Dr. Siles Salinas, éste dijo que considera la paz política y policíaca muy disminuidos y que las únicas fuerzas que van subsistiendo, con carácter orgánico, nacionales, extendidas en todo el territorio en miembros integrantes, son las Fuerzas Armadas y las fuerzas sindicales. Un futuro de paz sólo puede ser garantizado por ambas fuerzas; un futuro de justicia, de trabajo y de justicia.

Cuando se le pregunto si era verdad que Ciro Humboldt le había solicitado que se encargara de plantear Habeas Corpus en su favor, el Dr. Siles Salinas hizo conocer que a través de 20 años había planteado este recurso y había defendido a presos políticos y perseguidos que carecían de recursos, personas desconocidas, sin ayuda o respaldo sindical o política, y este no es el caso del Sr. Humboldt; él es miembro de un partido importante en el país. No está en condiciones de las cinco mujeres que defendía a comienzos del año pasado, caso que era realmente dramático, penoso e injusto.

En cuanto a la actividad política, el Dr. Siles Salinas dijo: "Se ha considerado mi actividad en este último tiempo como actividad intensamente política y no, es verdad. La defensa de los derechos sociales yo no lo considero político, es simplemente humanitario y social". Y añadió: "Esta actividad es, si se quiere política en su sentido lato, en su gran sentido, pero partidaria no".

Finalmente, el Dr. Siles Salinas agradeció al pueblo de Cochabamba por el cálido recibimiento que le dispensó en el estadio Capriles y en el desfile cívico. Recordó que el periódico "Los Tiempos" calificó esta acogida de "aclamación" y expresó que no solamente estaba reconocido sino conmovido ante la actitud del pueblo cochabambino.

Pie de huelga entre los universitarios del país

..El Comité Interfacultativo de la UMSA ha dispuesto pie de huelga en escala nacional entre el universitariado, en apoyo de sus compañeros de Santa Cruz, de quienes dicen que al hallarse empeñados en la democratización de sus organismos estudiantiles han sido motivo de atentados violentos, apresamientos y persecuciones.

Se protesta por este tipo de acciones, que consideran contar con la anuencia de las autoridades, que en vez de perseguir a quienes atentan contra la vida y los derechos de libre decisión, persiguen y encarcelan a los que luchan por preservarlos.

El pie de huelga podría ir más allá y convertirse en un paro indefinido de labores en caso de que no se libere a los estudiantes crucéños detenidos y se les permita la pronta y libre elección de sus dirigentes.

APOYO DE COCHABAMBA

COCHABAMBA, 17 (PRESENCIA) - Estudiantes pertenecientes a las facultades de Ciencias Económicas, Derecho, Agronomía, Arquitectura, Ciencias Puras y Naturales y Escuela Técnica de Agricultura de San Simón, declararon estado de emergencia, mientras no se levante la represión existente en la Universidad de Santa Cruz.

Los miembros del Consejo Ejecutivo de Centros de Estudiantes, en un comunicado entregado a la prensa, advierten que "los universitarios no comprometidos con el oficialismo han sido agredidos por órganos de represión del gobierno y por elementos paramilitares incrustados en la Universidad Gabriel René Moreno".

El documento de referencia, en la parte resolutiva, expresa lo siguiente: "Repudiar enérgicamente los actos barbáricos en contra del universitario creyente, exigiendo las garantías necesarias establecidas en el convenio CNES-Interfacultativo; exigir la inmediata libertad del compañero universitario Adhemar Ruiz de los Ríos y declarar en emergencia al universitariado de San Simón, mientras no se levante la represión existente en la Universidad de Santa Cruz".

Asimismo, los universitarios de San Simón denuncia a elementos paramilitares de haber asaltado las ánforas y cometido atropellos en la Casa Superior de estudios, de la capital oriental.

Reitera renuncia a grupo político

- El señor Nelson Paz. C., quien informó estar desvinculado de toda actividad política y que desde hacemás de tres años dejó de pertenecer al grupo denominado "Unión de Campesinos Pobres".

El señor Paz reiteró haber renunciado a dicho sector en resguardo de la tranquilidad de su familia y de la suya propia, dejando constancia que se dedicará a sus responsabilidades particulares.

Conferencias sobre cooperativismo y nutrición en Aroma

La Dirección de Promoción Rural realiza un ciclo de conferencias sobre cooperativismo nutrición y artesanías en Tambo Tolomá, Provincia Aroma del Departamento de La Paz.

Según explicaciones de aquella dirección, el objetivo de los cursos es que los habitantes de las zonas rurales obtengan un cooperativismo más racionalizado y que empleen sus recursos de acuerdo a sus necesidades y a la realidad nacional.

La duración del ciclo de conferencias es de cuatro días.

Asisten socias de centros de madres, que funcionan en Tambo Tolomá y otras poblaciones aledañas. Entre los asistentes se cuentan a cien cooperativistas, aproximadamente.

Caranavi tendrá Centro de Comercialización de Frutos

.A un costo de $b. 160.000 será concluido, dentro de dos meses, el Centro de Comercialización de Productos Agrícolas de Caranavi, que se convertirá en el primer comprador de los productos que se explotan en esa región.

De acuerdo a informes proporcionados por PADES, esta obra se construye con el financiamiento de la Junta de Desarrollo Social y la asistencia técnica del Servicio Nacional de la Comunidad.

Su fin principal es realizar la comercialización de los productos agrícolas de esa zona, cuya producción ha sido ultimamente incrementada con la creación de una serie de cooperativas.

El Centro de Comercialización de Productos Agrícolas de Caranavi contará también con una sección de consumo destinada a los pobladores de la región.

Españoles esperan que futuro gobierno dicte una amplia amnistía a políticos

MADRID, 17 (AP).- Son muchos los españoles que esperan la primera medida de gobierno del Principe Juan Carlos, cuando asuma la Jefatura de Estado, que dicte una amplia amnistía política.

El General Francisco Franco ha vuelto a asumir la Jefatura del Estado, pero la mayoría considera que su retorno podría ser breve...

El otoño español se presenta muy agitado y son muchos los que creen que Franco entregará con carácter definitivo el mando supremo del país que ha ejercido desde 1939, a Juan Carlos, su sucesor con el título de Rey.

El futuro soberano, 45 años más joven que el octogenario caudillo, ejerció la Jefatura del Estado interinamente durante 46 días tras la grave hemorragia intestinal que puso a Franco al borde de la muerte el pasado 19 de julio.

Sólo elogios ha recibido de las clases dirigentes la forma en que el nieto del Rey Alfonso Trece desempeñó interinamente sus funciones.

Los españoles se preguntan qué fue lo que motivó que Franco reasumiera el mando del país el dos de septiembre, apartir de su recuperación definitiva de la dolencia que la aquejó.

Terminal de Autobuses de Sucre se inaugurará en julio próximo

A fines de julio próximo, serán concluidos los trabajos de construcción de la Terminal de Autobuses de la ciudad de Sucre, según informó el Presidente del Comité Departamental de Desarrollo y Obras Públicas de Chuquisaca, Cnl. Luis Ramirez Canseco.

Las obras tienen un costo total de cuatro millones doscientos mil pesos bolivianos, provenientes de fondos aportados por el Comité de Desarrollo y Obras Públicas de Chuquisaca y del Programa de Acción de Desarrollo Económico y Social (PADES).

La construcción de la terminal ha sido licitada y, posteriormente, adjudicada a la empresa Marquez - Caballero y según los términos del contrato se considera la obra en un plazo de 14 meses.

Los trabajos fueron iniciados por la empresa constructora en el Pasado tres de mayo. Los terrenos donde se levantan los edificios, pertenecen al Comité de Desarrollo y Obras Públicas y está ubicados en la zona de La Madona.

.AVANCE DE OBRAS EN SUCRE. Con una inversión de $b. 4.200,000 se ejecutan los trabajos de construcción de la Terminal de Autobuses de la ciudad de Sucre. El Comité de Desarrollo y Obras Públicas de Chuquisaca adjudicó las obras a la empresa Márquez-Caballero. En la foto se observan las obras civiles de la Terminal.

DISTRIBUCION DEL TRANSPORTE

Según explicó el Cnl. Ramirez Canseco, la Terminal de Autobuses pretende solucionar el problema del transporte automotor de la ciudad de Sucre ya que al presente esa actividad se desarrolla en forma irregular sin la debida planificación unitaria que requiere.

Señaló que al concentrarse el transporte de pasajeros en una sola unidad, se otorgará al usuario mayor comodidad y un servicio más ordenado.

Añadió que todas las empresas de colectivos de transporte interdepartamental e interprovincial, tendrá su base de operaciones en la Terminal de Autobuses, que regirá itinerarios y horarios

Los estudios de diseño y elaboración del proyecto de la Terminal de Autobuses, fueron ejecutados en su integridad por la División de Infraestructura del Comité de Desarrollo y Obras Públicas de Chuquisaca.

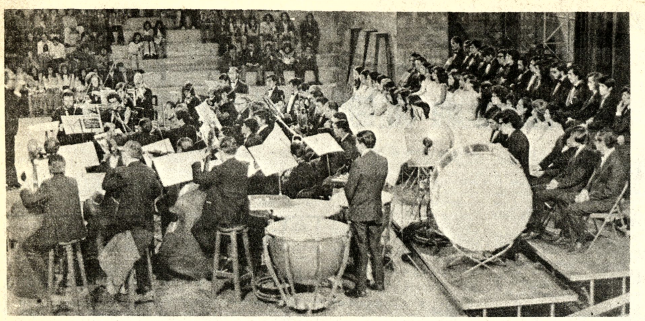

.LA ORQUESTA Sinfónica Nacional y la Sociedad Coral, durante un pasaje del concierto que ofrecieron ayer en el Coliseo Cerrado del Instituto Americano, en homenaje a la Semana de la Juventud, con los auspicios de la Subsecretaría de Juventudes y el Ministerio de Educación. El concierto, elaborado en base a Música nacional, contó con la participación de los solistas María Eugenia de Soux y Jorge Soliz Pereyra. La dirección general estuvo a cargo del Maestro Rubén Vartañán, colaborado por Carlos Seoane y José Lanza.

Colecciones de "La Calle" y "El Universal" para la UMSA

.En ceremonia cumplida ayer al mediodía, en el despacho Rectoral, el Presidente del Banco Central de Bolivia, entregó a la Universidad Mayor de San Andrés, las colecciones completas de los periódicos "La Calle" y "El Universal".

El Lic. Manuel Mercado, Presidente del Banco, a tiempo de entregar esas colecciones, manifestó que "la gestión del Dr. Siles Salinas ha permitido al Banco Central cumplir con el propósito de cooperar con una de las altas finalidades que persigue nuestra Casa Superior de Estudios, como es la de procurar los medios por los cuales se difunde entre nuestros estudiantes el conocimiento del proceso político cultural de la República".

Al agradecer la valiosa donación, el Rector de la Universidad, Dr. Jorge Siles Salinas, señaló que "los volúmenes que tenemos ante nosotros encierran capítulos importantísimos y decisivos de la historia de Bolivia. Se trata de dos colecciones completas que enriquecerán la hemeroteca que tan celosamente guardamos en la Universidad como una de las riquezas más importantes de este gran repositorio que es nuestra Biblioteca Central".

Acotó que el periódico "La Calle" se hizo muy popular, fue un periódico de gran circulación, un periódico combativo, un periódico que abrió brecha, que causó un impacto, que tuvo un estilo muy peculiar.

Las colecciones de "La Calle" y "El Universal" son únicas no sólo en su aspecto material, "El Universal", un periódico muy poco conocido, se editó en La Paz durante los años de la Guerra del Chaco manteniendo una actitud en defensa del pueblo y la verdad, venciendo una serie de avatares entre las cuales hay que mencionar cinco clausuras en cuatro años de vida, según opinión del conocido periodista y escritor Don. Augusto Céspedes.

Las dos colecciones han sido destinadas a la Biblioteca Central, para completar la hemeroteca de la Universidad.

Los monstruos de Fabián Sánchez

Por GERMAN ARCINIEGAS

..ALA - PARIS.- La placita de Furstenberg es tan pequeña que ni siquiera figura como plaza en la guía roja de las calles de Paris. Con su viejo candelabro de cinco lámparas, no da para más de dos parejas de amantes.

Dos bancos complementan la decoración. Muchos pensamos que es el rincón más bello de Paris, con el estudio de Delacroix al fondo. Dos callecitas de diez metros de largo le llegan por el eje, y por un lado le cae la calle del Cardenal. Por lo jorobada debe recordar a un principe creído de la iglesia. En el codo de esa calle está la galería del Punto Cardinal. Y en esta galería, ahora, se exhiben los Operadores Nocturnos de Fabián Sánchez.

Fabián Sánchez es un indio del Perú, nacido en Ayacucho, y autor, en sus esculturas, del más tierno poema surrealista de la máquina Singer. Como tanto niño pobre de nuestra América costurera, no lo arrullaria en la infancia ninguna canción de cuna distinta del ruido de la Singer que, dándole al pedal sin descanso, sin tregua ni reposo, serviría a su madre para hacerle ropones, camisas, delantales: Desde entonces se le volverían monstruos animados las piezas esmaltadas de pintura negra con dibujos dorados, las lanzaderas de níquel, los carreteles que giraban como locos, las agujas que picaban y picaban, todo animado por la costurera prodigiosa. Para un hogar nuestro de aquel remoto entonces, o no tan remoto, máquina no era ni la del tren, ni la de escribir, ni la de retratar, ni la de segar, ni la de aplanar camellones, sino la de coser. Esa era toda la propiedad hasta donde llegaba la grandeza de los humildes. Todos los ahorros se atesoraban para comprar la Singer. El día del derrumbamiento se empeñaba la Singer, como quien hipoteca la casa.

Podría contarle este cuento de mi tía a Fabián Sánchez. Cuando el Bogotazo, el 9 de abril, vivía ella en una calle que iba de la Avenida de la República al cerro. Bogotá estaba en llamas, y todo el pueblo que regresaba de asaltar las tiendas de la Calle Real, pasaba por ahí, camino de los barrios obreros, llevando abrigos de piel, botellas de vino, cajas de sardinas, radios, herramientas nuevecitas... Una mujer, que ya no daba un paso más, llevaba al hombro una Singer. Le dijo a mi tía: Vea sumercecita: por Dios, guárdeme esta maquinita, que yo vuelvo mañana por ella: Piense que ha sido el sueño de mi vida, y al fin la he conseguido. Esa noche, la mujer soñó que, de veras, había habido una revolución, una revolución para ella, volvió al día siguiente por la máquina, y con fuerzas frescas la llevó a la casa...

Fabián Sánchez ha recogido por todo su Perú cuantas viejas máquinas ha encontrado - Singer, Nova, Parva, Excelsior, Durkopp, Vigneron, New Home... máquinas de negro y oro de la Belle Epoque, las ha desmontado, y con esa ferretería ha construido seres humanos que sacan la lengua, mueven los ojos, respiran, montan en bicicleta, animados por motores eléctricos, o dándole la vuelta al pedal... como lo soñaría él de niño. Y así, por obra del peruano, hoy existen, al lado de los cuentos fantásticos de Grimm, de Perrault o de Andersen, están los de Singer, como una vez los soñó el indio en Ayacucho de los Andes...

Estos cuentos se llaman "Los operadores nocturnos".

ARTE Y CULTURA

Academia de la Historia sugiere al Banco Central la realización de un cortometraje sobre Potosí

.Con motivo del Sesquicentenario de la proclamación de la República, la Academia Boliviana de la Historia ha iniciado gestiones ante el Banco Central de Bolivia para interesarle en la producción y filmación de un cortometraje, cuyo argumento estaría inspirado en la Villa Imperial.

Según el informe de la Academia, el film en colores tendría una duración de quince minutos y sería exhibido en numerosos países, para lo cual, además de la versión en español, se contaría con copias en inglés, francés, italiano y alemán.

El Banco Central ha dado la siguiente respuesta a la proposición del Director de la Academia de la Historia.

"Sobre el particular, deseamos expresar a Ud. que nuestro Directorio, mediante resolución, ha expresado en principio su acuerdo con tal proyecto, que lo considera muy plausible y digno de ser estudiado con más detenimiento; en mérito a lo cual se ha dispuesto solicitarle su gentil y amable cooperación para que nos pueda Ud. orientar sobre la persona que pudiese tomar a su cargo el guión y argumento de este documental".

La Academia, mientras tanto, solicitó al Dr. Armando Alba el esbozo de un guión, mientras la elaboración final contará con el asesoramiento del historiador Lewis Hanke.

Por su parte, las empresas cinematográficas nacionales -a pedido de la Academia- han realizado un cálculo aproximado del costo de la película. Los diferentes proyectos fueron enviados al Banco Central.

La sugerencia de la Academia Boliviana de la Historia para realizar un documental sobre Potosí, es objeto ahora de un minucioso examen para verificar su factibilidad.

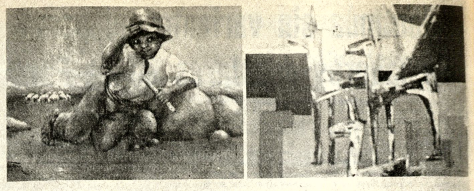

EXPOSICION EN EL SALON MUNICIPAL. La agrupación artística "Círculo 70" inauguró ayer una exposición de pintura en el Salón Municipal, la que estará abierta hasta el sábado 21 del mes que corre. En el gráfico, óleos de Silvia Peñaloza y Cristina Endara, dos de los diez artistas que participan en la muestra.

Los propagandistas de Venecia

- VENECIA, SEPTIEMBRE (INTER PRESS SERVICE).- Una curiosa investigación bibliográfica ha demostrado aquí que Mandrake, el hombre enmascarado, Flash Gordon, Carlitos y seguramente hasta Mafalda se han convertido en los mejores propagandistas del encanto de Venecia, de su laguna y de sus góndolas.

Los héroes populares de las tiras cómicas, cuyo andar y trasegar es seguido en el mundo entero por centenares de millones de lectores, son responsables, en efecto de la creciente afluencia de turistas a Italia y especialmente a la "serenísima ciudad", escenario irremplazable de singulares aventuras. Así lo han demostrado los periodistas Franco Paloscia y Franco de Giacomo, quienes reproducen en un "almanaque especial" una antología de los más célebres "cómicos" de fondo veneciano. Una estadística evidentemente las estadísticas sirven para todo - revela que un diez por ciento de los 26 millones de turistas que visitan anualmente Italia es lector habitual de "historietas", lo que hace deducir a los apasionados a "cartones" que al menos cien mil millones de liras del total de un billón anual que dejan aquí los turistas corresponderían a la propaganda que le hacen a la Península los dibujantes de las "tiras".

Tal publicidad deja, al parecer, un impacto en la psique del lector mucho más eficaz y durable que cualquier mensaje comericel directo. En una secuencia del "Maltese" de Hugo Pratt, el personaje dice:

"Si, esta ciudad es bellísima y yo terminaría por dejarme envolver por su encanto, me volvería perezoso... Venecia sería mi fin... "Otro tanto, piensa Tiffany Jones: "Descender lentamente a lo largo del gran canal en una góndola. Parece un sueño" y luego remata, con una reflexión ecológica de actualidad: "Es terrible pensar que dentro de 50 años todo esto se hundirá en el mar.

Por qué no salvan a Venecia en lugar de mandar hombres a la luna?.

Palabras y situaciones que parecerían estudiadas por expertos en psicología turística. No es sorprendente, así, que haya aquí quienes murmuren que el alarmismo sobre la suerte próxima de Venecia es una invención de las empresas de viajes que han conseguido despertar lo que los sociólogos llamarían "el sadismo del turista".

Desee cuando Mandrake visitó, hacia los años treinta, la ciudad y desde cuando Flash Gordon acualizó por error en el canal grande, los lectores de tiras cómicas han crecido sorprendentemente en todo el mundo.

—

Uan estadistica norteamericana revela que un "carton" popular es leído en EE UU cada domingo por 40 millones de personas, lo que da un indole anual de más de 2 mil millones de lectores, y convierte a Mandrake y Carlitos, por ejemplo en héroes legendarios, más conocidos y seguidos que cualquier colega de cualquier film o propaganda televisivo. No resulta, pues, extraño el interés otorgado por Paloscia y de Giacomo al tema de Venecia y sus propagandistas de papel.

Mexicano ganó premio de Caricatura

- BELGRADO, SET 17 (AFP).- El caricaturista mexicano Alberto Huici recibió un primer premio del jurado internacional de la Sexta Galería de la Caricatura, abierta hoy en Skoplje, Macedonia.

Otros tres primeros premios fueron atribuidos a los artistas Joyce Savov (Bulgaria), Shaul Dintchag (Turquía) y Pri Parn (URSS).

Tres premios especiales correspondieron a Leonid Presok (URSS), Ad Brodhrs (Países Bajos) y Edward Sorel (Estados Unidos).

La exposición, que durará diez días, reúne 874 obras de 402 caricaturistas de 31 países. El vocablo "stop" preside todos los trabajos.

Ministerio de Transportes, Comunicaciones y Aeronáutica Civil

Dirección General de Correos

Convocatoria a propuestas

Por orden del señor Ministro de Transportes, Comunicaciones y Aeronáutica Civil, se invita a todas las imprentas, inscritas en la Cámara Nacional de Industria y Comercio, a presentar sus propuestas para la provisión de material impreso, con destino al Servicio Postal de la República.

Las firmas interesadas podrán retirar los respectivos pliegos de especificaciones de la Jefatura de Almacenes, ubicada en la calle Ayacucho Nº 208 (segundo piso), Correo Central de esta ciudad.

Las propuestas deberán ser presentadas, en sobre cerrado y lacrado y con las formalidades de Ley, acompañando la correspondiente Boleta de Garantía, hasta horas 18 del día 15 de octubre de 1974, en la Dirección General de Correos, Av. Camacho Edificio La Urbana 5º. piso.

La Paz, 16 de septiembre de 1974.

RELACIONES PUBLICAS

COMPAÑIA BOLIVIANA DE ENERGIA ELECTRICA S.A.

Bolivian Power Company Ltd.

Cortes de Energía para mejorar su servicio

Día JUEVES 19 de septiembre de Hrs. 8.30 a 12.30 zona AGUA DE LA VIDA afecta a: Calles Suipacha, Estensoro, Prolongación Colón y Adyacentes.

COMPAÑIA BOLIVIANA DE ENERGIA ELECTRICA S.A.

Bolivian Power Company Ltd.

Cortes de Energia para mejorar su servicio:

Día JUEVES 19 de septiembre, de hrs. 13:00 a 16:00 Zona SOPOCACHI, afecta a: Av. 20 de Octubre entre J.J. Pérez y Aspiazu, Av. Ecuador entre J.J. Pérez y Sánchez Lima, J.J. Pérez entre Villazón y Av. Ecuador y adyacentes.

CONFEDERACION NACIONAL DE TRABAJADORES CAMPESINOS DE BOLIVIA

VOTO RESOLUTIVO

LA CONFEDERACION NACIONAL DE TRABAJADORES CAMPESINOS DE BOLIVIA, ha visto con indignación el ataque é intrigas a que está siendo sometida la Central Local de Cooperativas Agropecuarias "EL TRIANGULO DEL SUD DE BERMEJO".

POR TANTO, EL COMITE EJECUTIVO POR MAYORIA EMITE EL SIGUIENTE VOTO RESOLUTIVO:

1ro. Solicitamos al Sr. Ministro de Asuntos Campesinos y Agropecuarios, a fin de prestar su más amplia cooperación en este sentido, ya que él es nuestro defensor y le pedimos que intervenga para que el Banco del Estado acelere esta operación, ya que es de conocimiento público y continúe ayudando al campesinado boliviano.

2do. Que el aval del Banco del Estado, que de una vez se le otorgue a la Central ya que el beneficio será para todos los campesinos de Bermejo.

3ro. Felicitamos la actuación de los directivos de la Central Local de Cooperativas Agropecuarias "El Triángulo del Sud Ltda. de Bermejo" y le damos nuestro pleno apoyo moral y material.

Es dado en la ciudad de La Paz, a los diez y seis días del mes de septiembre de mil novecientos setenta y cuatro años.

(Fdo.).- Corsino Ferrufino, STRIO. ORGANIZACION; Mario Mayorga A., STRIO. CONFLICTOS; Antonio Merlo C., STRIO. PRENSA Y PROP.; Pascual Gamón, STRIO. CULTURA; Policarpio Chipana, STRIO. HACIENDA y Walter Chávez, STRIO. COLONIZACION.

UNIVERSIDAD MAYOR DE SAN ANDRES
"Instituto de Geología Aplicada"

CURSOS A NIVEL DE POSTGRADO

RR.PP. Nº 196/74

..Dictados por el Prof. Dr. Hans J. Schneider, de la Universidad Libre de Berlín.

1.- CURSO COMPACTO DE MICROSCOPIA DE MINERALES OPACOS

— Métodos básicos para la determinación de minerales opacos.
— Paragénesis de Minerales opacos.
— Análisis de fábrica y crecimiento de cristales.
— Microscopía de minerales opacos relacionada con las técnicas de concentración.

Horario: Lunes, Martes y Jueves de hrs. 14:30 a 17.
9 clases teóricas y prácticas, del 23 de septiembre al 10 de octubre de 1974.

Lugar: Aula 407 - Facultad de Tecnología (Plaza del Obelisco).

2.- CURSO COMPACTO DE GLACIOLOGIA

— Medida de movimientos de glaciales en el Huayna Potosí y Chacaltaya.
— Importancia económica de los glaciales en relación a su aprovechamiento en fuentes hidroeléctricas, riego y usos domésticos.

Horario: Miércoles 2, 9, 16 y 23 de octubre, clases teóricas y cuatro excursiones al campo.

Inscripciones y mayores informaciones, Secretaría del Instituto de Geología Aplicada, sala 404 - Facultad de Tecnología.

La Paz, 17 de septiembre de 1974

Ing. Ismael Montes de Oca
CO-DIRECTOR

V°B° Dr. Luis Fernando Valle
SECRETARIO GENERAL

H. MUNICIPALIDAD DE LA PAZ

CASA MUNICIPAL DE LA CULTURA
"FRANZ TAMAYO

MESA REDONDA SOBRE EXPRESIONES DE LA CULTURA BOLIVIANA EN EL LAPSO DE 1925-1974

.El Director General de Cultura, el H. Consejo Municipal de Cultura y los Institutos de Investigaciones Históricas y de Cultura Aymara, tienen el agrado de invitar al culto pueblo de La Paz, a la disertación de la señorita OLIVIA HARRIS.

Tema: "LOS LAIMES Y MACHAS DE POTOSI".

que se llevará a cabo en el Salón Teatro de la Casa Municipal de la Cultura "Franz Tamayo" el día jueves 19 del presente mes a horas 18.00.

La Paz, septiembre de 1974

DIRECCION DE RELACIONES PUBLICAS

MINISTERIO DE EDUCACION Y CULTURA

PROGRAMA DEL CONCURSO FINAL DE FESTIVALES ZONALES DE GIMNASIA, DANZAS Y RONDAS, EN EL COLISEO MUNICIPAL 1974

1.- Danza Oriental "PIAMA".- Escuela Elodia de Lijerón, Dirige el Prof. Edmundo Echalar.
2.- "LA CHACARERA". Escuela John F. Kennedy.- Dirige la Profesora Susana de Lugones.
3.- "VIRGENES DEL SOL". Danza.- Escuela Santa Rosa de Lima. Profesor Víctor H. Guardia.
4.- "LAS IMILLAS". Escuela Julio C. Patiño.- Profesora María L. de Aranebia.
5.- GIMNASIA DE PIRAMIDES. Escuela Isaac Maldonado.- Profesor Félix Arispe.
6.- "LAS PALMERAS". Escuela 4 de Julio.- Profesor Luis Tellería.
7.- "LOS TOBAS". Escuela Sergio Suárez - Profesor Efraín Molina.
8.- "MOSAICO CHAPACO". Escuela Waldo Ballivián.- Profesora Herminia de Ossio.

10.-"FIESTA DE LA PAJA". Danza.- Escuela San Martín.- Profesora Edith Valle de Sánchez.
11.- "KULLAGUADA". Escuela Santo Tomás de Fe y Alegría.- Profesora Luz de Mollinedo.
12.- "DANZA POTOSINA". Escuela Simón Rodríguez.- Profesora Obdulia Solares.

SEGUNDA PARTE

13.- "LA CHOVENA". Escuela Japón.- Profesor Hugo Murillo.
14.-"LOS TOBAS". Escuela Puerto Rico (turno mañana).- Dirige la Profa. Nancy Zurita.
15.- "EL CONDOR PASA". Danza Incaica. Colegio Mejillones.- Profesora Frida T. de Ichazu.
16.- "SOLDADO PALLAPALLAS". Escuela E. Ibañez.- Profesor Hernán España.
17.- "DANZA ORIENTAL". Colegio Boquerón.- Profesora Fanny F. de Ordoñez.
18.- "GIMNASIA RITMICA FOLKLORICA". Colegio Boquerón.- Profesor Jorge Dávila.
19.- "LA SAYA". Escuela Puerto Rico.- Profesora Nancy Zurita.
20.- "CHIPAYAS". Escuela 19 de Agosto.- Profesor Zenón Jemio.
21.- "LOS TOBAS". Escuela José Ballivián.- Profesor José Chuquimia.
22.- "DANZA RUSA". Escuela Piloto Bolivia.- Profesor Osvaldo Maldonado.
23.- "DANZA DEL NORTE DE POTOSI TARABUQUENO". Escuela Holanda.- Profesora María Luisa de Andrade.
24.- "LA DIABLADA". Escuela Particular Ciudad Satélite.

EL PRESENTE FESTIVAL DE EDUCACION FISICA, SE LLEVARA A CABO EL DIA SABADO 21 DEL PRESENTE, A HORAS 14 y 30.

La Paz, septiembre de 1974

DEPARTAMENTO DE RELACIONES PUBLICAS

FRENTE DEMOCRATA DOCENTE

AL MAGISTERIO, LAS FF.AA. Y LA OPINION PUBLICA

.La inaudita actitud del Comité de Bases del magisterio paceño y la Asamblea del Comité Reestructurador que culminó, en actos bochornosos, dañando la dignidad docente y calumniando la trayectoria del FRENTE DEMOCRATA INSTITUCIONALISTA, nos obliga a salir, en defensa de la dignidad profesional y emitir las siguientes aclaraciones:

1. El Comité de Bases, sólo representa a una fracción de los maestros de La Paz; y, por lo tanto, no tiene ningún derecho a arrogarse la representación de los docentes de esta capital.

2. El magisterio paceño sostiene el derecho democrático de elegir sus propios representantes de acuerdo a la Constitución y las leyes pero de ninguna manera, aceptar elecciones convocadas, arbitrariamente, por un solo sector.

3. La elección patrocinada, por el Comité de Bases, al margen de nuestros estatutos, es una insólita actitud de prepotencia política que encubre la verdadera intención extremista, contraria a los intereses del país y que sólo busca el desorden, la agitación y la subversión, con el respaldo de sus aliados externos.

4. La Asamblea, convocada el día 11, en la Casa Social del Maestro fue llamada por la Sub-comisión de Reestructuración que dirige el señor Prof. René Dávila Morales y nada tuvo que ver con el Frente Demócrata Institucionalista.

5. La Comisión de Bases del Magisterio, en franca oposición a la Ley, manifiesta prepotencia y desacato a la autoridad del Señor Ministro de Educación, convoca a elecciones contraviniendo toda norma legal y estatutaria del magisterio; y, seguidamente, la misma comisión, solicita la intervención del Señor Ministro para que resuelva el problema creado por ellos. Esto es inaudito e inadmisible para la profesión docente.

6. La Comisión de Bases del magisterio sabe que el Señor Ministro, por su alta investidura no debe participar en estas cosas, propias de los educadores, porque cometería un error que en el futuro sería levantando como bandera por ellos mismos que hoy sostienen una cosa y mañana otra.

7. EL FRENTE DEMOCRATA INSTITUCIONALISTA, en su asamblea de 6 de los corrientes, fue categórico al sostener que no pertenece a partido político alguno y que si existen en sus filas, maestros con militancia partidaria, este hecho no compromete su línea institucionalista y democrática. Hay maestros que actúan a nivel de partido pero eso no compromete nuestra posición de independencia. La gran mayoría de los maestros demócratas institucionalistas no tiene militancia partidaria así como no ha participado en la obra de gobierno. Por eso ninguna acusación o calumnia tiene asidero en nuestras almas.

8. Ante la solapada sindicación de que los maestros del FRENTE DEMÓCRATA INSTITUCIONALISTA, tuvieron participación en los bochornosos actos y sucesos del Colegio Ayacucho, declaramos enfáticamente que nuestra conducta democrática y limpida trayectoria nos impide llegar a esos niveles y emplazamos a quien quiera sostener lo contrario, probar sus sindicaciones, ante la justicia.

La Paz, 17 de septiembre de 1974

DEPARTAMENTO DE PRENSA DEL FRENTE DEMOCRATA DOCENTE

Fdo. Orlando Roca R., C.I. 132066 LP; Hermenegildo Merino, C.I. 267758; Elba Arze R., C.I. 178886

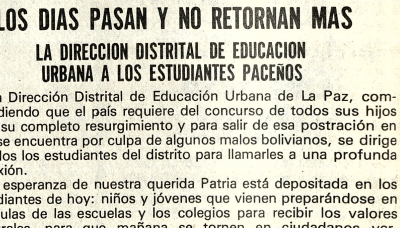

ESTUDIANTES

LOS DIAS PASAN Y NO RETORNAN MAS

LA DIRECCION DISTRITAL DE EDUCACION URBANA A LOS ESTUDIANTES PACEÑOS

.La Dirección Distrital de Educación Urbana de La Paz, comprendiendo que el país requiere del concurso de todos sus hijos para su completo resurgimiento y para salir de esa postración en que se encuentra por culpa de algunos malos bolivianos, se dirige a todos los estudiantes del distrito para llamarles a una profunda reflexión.

La esperanza de nuestra querida Patria está depositada en los estudiantes de hoy: niños y jóvenes que vienen preparándose en las aulas de las escuelas y los colegios para recibir los valores culturales, para que mañana se tornen en ciudadanos verdaderamente útiles y responsables que lleven a Bolivia por feliz camino. Asisten a las aulas para recibir las sabias enseñanzas de los maestros con un lema: "Educar por la vida y para la vida", sentencia que es válida para todos los tiempos y todos los países del mundo.

La Escuela y el Colegio son el crisol de la formación de quienes hoy son niños y jóvenes; pero que con el correr de los años, estos muchachos se han de convertir en conductores de Bolivia. Esta es una verdad absoluta, porque las generaciones ascendentes están constituídas por la niñez y juventud bolivianas.

Los maestros honrados deseamos que Uds. niños y jóvenes deben recibir la preparación y capacidad necesarias para dirigir los destinos del país, cuando el momento y las circunstancias así lo exijan.

Mi palabra va dirigida a Uds. los estudiantes, a esa juventud estudiosa, a esos muchachos, amigos de los libros, donde se hallan los secretos de la vida. A los niños y jóvenes que están ávidos de aprender y recibir las sabias enseñanzas de los maestros. Y todo esto se conseguirá solamente con la preparación concienzuda que Uds. reciban, acudiendo a las aulas con ese sagrado deber de recibir el pan espiritual, porque alguien dijo: "No sólo de pan vive el hombre".

Qué les traen las huelgas? Cuando se pierde un día de estudios quién pierde? Qué podrá hacer la Patria con hijos mal preparados por efectos de una huelga? Los que pierden son Uds. Los días pasan no retornan más.

Por eso os pido, como maestro y como amigo de Uds., que no dejen las aulas, porque la Patria exige hijos preparados y ella espera mucho de Uds.

Las puertas de Escuelas y Colegios, que son las segundas casas de Uds. nadie puede cerrarlas. Quienes las cierren cometen crimen de lesa Cultura.

La Paz, 14 de septiembre de 1974

Prof. Gerardo Rojas L.
Director Distrital de Educación Urbana

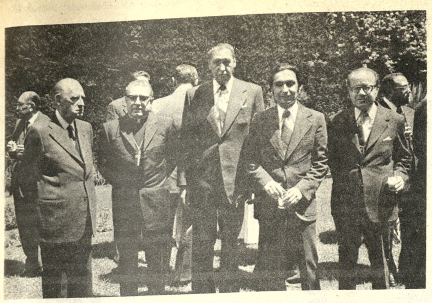

ANIVERSARIO DE MEXICO. Un aspecto de la recepción ofrecida por el Embajador de México, don Humberto Martínez Romero con motivo de celebrar el CLXIV Aniversario de la Independencia de su país. En la foto el anfitrión rodeado por don Alfredo Flores, Subsecretario de Culto; Monseñor Giuseppe Laigueglia, Nuncio Apostólico de S.S., el Subsecretario de RR.EE., Dr. Marcelo Ostria y el Embajador del Ecuador, Miguel Angel López Saa.

Sociales

NOVENA EN HONOR DE SANTA TERESITA DEL NIÑO JESUS

En la Iglesia parroquial de Nuestra Señora de los Remedios (Miraflores), a partir del próximo domingo 22 comenzará a rezarse una solemne novena en honor de Santa Teresita del Niño Jesús.

Todos los días se oficiará una Misa a hs. 8 y 30 y a continuación se rezará la novena. El 1°. de octubre, fiesta de la Santa se celebrarán Misas desde las 8 y 30 hasta las 11 a.m., misa última que será de comunión general. Seguidamente tendrá lugar la recepción de nuevas socias, la procesión dentro del templo y el reparto de rosas benditas.

Los organizadores de la novena invitan a los fieles al acto de la bendición y entronización de la nueva imagen de Santa Teresita traída de Lisieux (Francia) en la Parroquia de San Agustín que está ubicada al lado de la municipalidad.

- REUNIONES

- * Hoy al mediodía se realiza el almuerzo ofrecido por el Nuncio Apostólico de S. S., Monseñor Giuseppe Laigueglia.

-*-*-*-*-

* El próximo sábado tendrá lugar la sexta reunión mensual de los artistas e intelectuales que conforman el Grupo 15. En la ocasión se disertará sobre la poesía y literatura en Cochabamba y Santa Cruz.

-*-*-*-*-

- * El Encargado de Negocios a.i. de la Embajada de la República Popular de Hungría ofrece una recepción el próximo viernes en honor del Sub Secretario Sándor Demeter, Jefe de la Delegación Cultural Húngara.

PREMIERE

El viernes, en función de noche se realizará la Premiere de Gala de la película "El Día del Chacal", auspiciada por la Asociación de Damas Diplomáticas y Extranjeras.

MATRIMONIO

* En la Parroquia de San Miguel se realizará el matrimonio de la señorita María Eugenia Ríos Sandoval con el señor Mario Oporto Méndez.

COMPROMISO

* Con la visita de estilo a los padres de la novia, quedó formalizado ayer el compromiso matrimonial de la señorita Rosario Sanjinés Soux con el señor Guido Zalles Alvarez.

Misas

El personal de la Prefectura del Departamento de La Paz invita a la Misa de cabo de mes que en memoria del que en vida fuera compañero de labores

Dn. GREGORIO ESPINOZA M.

Q. E. P. D.

se mandará oficiar el día jueves 19 del presente a hrs. 08:00 a.m. en el templo de San Pedro.

La Paz, septiembre de 1974

La familia del que en vida fue

JUAN FRANCISCO OROPEZA C.

Q.E.P.D.

Ruega a sus parientes, amigos, residentes Chuquisaqueños, Automóvil Club, Magisterio y personas piadosas se dignen asistir a la santa Misa, que recordando el primer año de su sensible y trágico fallecimiento, se mandará a oficiar el día de hoy, 18 de Septiembre a hs. 19 (7 de la noche) en la iglesia de María Auxiliadora.
Su asistencia comprometerá la gratitud de la familia doliente. El duelo se despide por tarjeta.

Discriminación contra la mujer en Latinoamérica

WASHINGTON, 17 (AFP)- La educadora panameña y presidente de la Comisión Interamericana de Mujeres (CIM), Otilia A. Rosemena de Tejeira, denunció hoy "las discriminaciones que aún prevalecen" contra la mujer en Latinoamérica.

Hablando en la sesión inaugural de la Asamblea Bienal de la CIM, su presidente notó que esta organización feminista interamericana había logrado, en muchos años de lucha, obtener los derechos políticos y gran parte de los derechos civiles de la mujer latinoamericana, y afirmó:

"La Comisión Interamericana de Mujeres vive un período difícil y trascendental". Su tarea actual, dijo, es de luchar "por lograr el cumplimiento en la realidad de los derechos adquiridos y por cambiar las actitudes discriminatorias que aún prevalecen, mediante cambios apropiados en la educación, en los medios de comunicación de masas y en el contenido de todos sus programas".

En su sesión inaugural, la CIM eligió tres vicepresidentes que son María Lavalle Urbina, de México, Blanca Stabile de Machinan Diarena, de Argentina, y Licelot de Barrios, Subsecretaria de Relaciones Exteriores de la República Dominicana.

prendas para bebés
B.V.D.®
ARTICULOS DEPORTIVOS

AGENDA FEMENINA

- COFEDE

- Las componentes de Comité Femenino de Defensa de los Intereses de La Paz se reúnen mañana en el domicilio de su Presidenta, señora Julia de Ormachea. En la oportunidad disertará el señor Julio Zuazo Cuenca.

CIRCULO DE MUJERES PERIODISTAS

Se reúne esta tarde a horas 14:30 en punto para tratar asuntos de importancia.

ASOCIACION DE MUJERES PROFESIONALES

En sesión especial celebrada en días pasados, la Asociación de Mujeres Profesionales Universitarias decidió postular como Mujer La Paz 1974 a su socia la Dra. Betty Jordán de Albarracín. En la ocasión, también se eligió a la Dra. María Angélica Panozo como Mujer Profesional Distinguida 1974.

DAMAS ROTARY SU

Se reúnen mañana jueves a horas 10 en su Secretaría de la Av. Arce.

CENTRO FEMENINO DE SOPOCACHI ALTO

El viernes 20, a horas 15, se realizará el "rummy" de beneficencia preparado por esta institución, en su sede social de la calle Reseguín 1968.

CLUB DE JARDINERIA

Esta tarde a horas 18:30, se realiza la conferencia del Dr. Juan Pañella Bonastre con los auspicios del Club de Jardinería La Paz y la Dirección de Forestación de la H. Municipalidad.

CONIF

El Consejo Ejecutivo Nacional de CONIF se reunirá mañana jueves a horas 10:30.

DAMAS CRUCEÑAS

Mañana se realizará la peña folclórica preparada por el Centro de Residentes Cruceñas en el Internacional como un homenaje a la efemérides de su departamento. Ref. Tel. 42942, 24566, 52718.

ATENEO FEMENINO DE BOLIVIA

Las socias del Ateneo Femenino de Bolivia se reúnen con carácter de urgencia, hoy a horas 18:30 en el Club de La Paz.

EUROPROMOTUR RUMBO A EUROPA

En el vuelo 908 de IBERIA, de días pasados, partió rumbo a Madrid, el primer grupo de turistas bolivianos que durante 35 días recorrerá el continente europeo, participando del tour exitosamente organizado por la agencia de viajes PROMOTUR.
Un segundo grupo de viajeros con igual propósito, partirá de La Paz la próxima semana.
En la fotografía acompañando al grupo el Sr. Fernando Kieffer, gerente de PROMOTUR y el Sr. Armando Bladés representante de ventas de IBERIA.

AUXILIAR DE CONTABILIDAD

Requiere Empresa Minera. Presentarse oficinas de horas 10 a 12 y de 15 a 18. Edificio Bolívar 9°. piso.

Quiere Ud.! un rostro sin ESPINILLOS BARROS O ACNE?...

ACNESTROL
es la solución!, que cuidará la belleza de su rostro.
Contra el ACNE y la SEBORREA
adquiera en su FARMACIA
Distribuidores Exclusivos para Bolivia "ANDIN LTDA".
La Paz telf. 43084 casilla 6127

MINISTERIO DE EDUCACION Y CULTURA CULTURA

COMUNICADO

DIRECCION NACIONAL DE EDUCACION DE ADULTOS

La Dirección Nacional de Educación de Adultos y Escuelas Nocturnas, tiene a bien comunicar a la ciudadanía en general que el personal docente y administrativo asiste con normalidad a sus centros nocturnos de trabajo en sus tres niveles: EBA, CEMA e IBA.

El Parasistema de Educación de Adultos supone ante todo una profunda fe en el hombre boliviano, un desprendimiento para atender con entrega total a las funciones docentes y un conocimiento de los intereses y aspiraciones de las personas que, siendo de escasos recursos, necesitan aprovechar al máximo su poca disponibilidad de tiempo.

La Paz, 17 de septiembre de 1974

Prof. Juan Murillo Santos
Director Nacional de Alfabetización y Educación de Adultos

DEPARTAMENTO DE RELACIONES PUBLICAS

CENTRO DE RESIDENTES VALLEGRANDINOS

CONVOCATORIA

El centro de Residentes Vallegrandinos, convoca a todos los residentes en esta ciudad, a la asamblea general que se celebrará el día miércoles 18 de septiembre, a hrs. 18:oo, en el local de la Biblioteca Municipal, para elegir el nuevo directorio que regirá los destinos de la institución, durante el período de 1974 a 1975.

La asamblea se realizará con el número de socios asistentes.

La Paz, 15 de septiembre de 1974

EL DIRECTORIO

FEDERACION DE ESTUDIANTES DE SECUNDARIA DE LA PAZ

CONVOCATORIA PARA LOS FESTEJOS DEL "DIA DEL ESTUDIANTE"

La Federación de Estudiantes de Secundaria de La Paz, (FESLP) y el departamento de Bienestar Estudiantil del Ministerio de Educación y Cultura, invitan a todo el estudiantado paceño, a participar en los actos programados con motivo del "Día del Estudiante".

PROGRAMA

1.- COMPETENCIA CICLISTICA.- La Competencia se efectuará el viernes 20 desde horas 9:00 en el estadium "Hernando Siles", podrán participar todos los estudiantes regulares. Se consignarán 2 categorías: Ciclo Intermedio 2.000 metros y Ciclo medio 4.000 metros, las inscripciones son gratuitas y serán recibidas en las Oficinas de Bienestar Estudiantil, a partir de la fecha.

El primer premio para los ganadores en ambas categorías consiste en 1 escritorio y 6 sillas destinado al Centro de Estudiantes. El segundo premio en 1 mesa y 6 sillas (premios donados por la F.E.S.).

Los estudiantes ganadores en ambas categorías serán acreedores a 1° premio consistente en Medalla de Oro, segundo premio, Medalla de Plata y tercer premio Medalla de Bronce (donados por el Ministerio de Educación).

2.- CORSO INFANTIL.-

Podrán participar en él los alumnos de los ciclos Pre-Básico de todos los establecimientos educativos; su realización está prevista para el viernes 20 a horas 10:00 en el Stadium "Hernando Siles". Los mejores disfraces individuales y las comparsas merecerán premios.

Primer Premio: Categoría Pre-Básica, 1 lote de juegos infantiles (Rasti, rompecabezas y otros). Segundo Premio Básico: Material Deportivo. Los competidores serán premiados en forma individual como primer premio; 1 máquina fotográfica, Segundo Premio: 1 Radio a transistores; (Premios donados por Acción Social de la Presidencia).

3.- CONCURSO DE BELLEZA.-

En él podrán participar todos los colegios de Ciclo Medio que acrediten Reinas con nota de la Dirección, el Desfile y concurso se efectuará a horas 15:30 del viernes 20 en el Stadium "Hernando Siles". Las participantes asistirán al Desfile en traje de calle en carrozas preparadas por sus establecimientos. Las inscripciones serán recibidas hasta el día jueves a horas 18:30 en las Oficinas de Bienestar Estudiantil.

4.- FESTIVAL FOLKLORICO.-

Se llevará a cabo con la participación de todos los establecimientos del Ciclo Medio, se establecieron 2 categorías: Conjuntos y Solistas, los colegios que alcancen los primeros puestos serán premiados con Juegos de Material Deportivo. Los premios individuales fueron donados por la Prefectura del Departamento de La Paz.

La selección estará a cargo de un Jurado Calificador, las inscripciones serán recibidas en las oficinas de Bienestar Estudiantil.

5.- FARANDULA ESTUDIANTIL.-

Podrán participar todos los estudiantes del Ciclo Medio e intermedio; el acto se realizará el sábado 21 a horas 10:00 en la Avenida 16 de Julio (El Prado). Se han destinado premios para el Colegio que demuestre mayor entusiasmo, a la mejor compartsa, al mejor bando estudiantil, al mejor carro alegórico. La calificación estará a cargo de un Jurado Especial.

6.- FIESTA Y CORONACION DE REINA.- La coronación de la Reina del Estudiantado Paceño se realizará en la Recepción Social especialmente Preparada para el efecto.

...Y ELLOS SE JUNTAN

SOCIEDAD BOLIVIANA DE BIOQUIMICA CLINICA

Filial La Paz

Tiene el agrado de invitar a los colegas bioquímicos, médicos y a las personas interesadas a la Conferencia que dictará el Dr. Rubén Tejada, sobre el tema:

DIABETES EN LA EMBARAZADA.

el día miércoles 18, a Hrs. 19:30 p.m., en el local del Colegio Departamental de Bioquímica y Farmacia. (Av. 20 de Octubre 2015).

Agradecemos su asistencia.

MINISTERIO DE FINANZAS

DIRECCION GENERAL DEL TESORO NACIONAL

CONVOCATORIA N°. 4/74

La presentación de propuestas para la provisión de valores fiscales con destino a las bóvedas del Tesoro Nacional, fue prorrogada hasta horas 18 y 30 del día jueves 26 de Septiembre de 1974.

La Paz, 17 de Septiembre de 1974

Lic. Armando Ayala Fiengo

ADMINISTRADOR DEL TESORO NACIONAL

JUNTA NACIONAL DE DESARROLLO SOCIAL

CONVOCATORIA A PROPUESTAS
(SEGUNDO LLAMAMIENTO)

La Junta Nacional de Desarrollo Social, en vista de no haberse presentado interesados al primer llamamiento, convoca a Firmas Industriales y/o Comerciales legalmente inscritas en la Cámara de Industria y Comercio, a la presentación de propuestas para la provisión de vestuario con destino a los niños dependientes de la Dirección Nacional del Menor en la ciudad de La Paz, las mismas deberán sujetarse al pliego de especificaciones que los interesados podrán retirar del Departamento de Compras y Suministros de la Institución.

Las propuestas deberán presentarse en sobre cerrado y lacrado, llenando todas las formalidades de ley y acompañando boleta de garantía de seriedad de la propuesta de $b. 50.- por el primer mil, más el cinco por mil del valor total de la propuesta.

Las propuestas se recibirán hasta horas 16 p.m. del día 3 de octubre de 1974 años en el Departamento de Asesoría Legal de la Institución, oficina 502, 5to. piso del edificio de Lotería Nacional.

La Paz, septiembre de 1974

DEPARTAMENTO DE RELACIONES PUBLICAS

FEDERACION NACIONAL DE TRABAJADORES DE COMERCIO Y R.A.

COPIA LEGALIZADA

RESOLUCION MINISTERIAL N° 328/74.

La Paz, 11 de septiembres de 1974.

VISTOS:

La solicitud de la Federación Nacional de Trabajadores de Comercio y R.A. pidiendo se autorice el descuento por planilla de la suma de $b. 20.- a cada trabajador del ramo, para cubrir los gastos que demanda la realización de su V Congreso Nacional en la ciudad de Sucre, durante el mes de octubre próximo.

CONSIDERANDO:

que es función del Ministerio estimular este tipo de concentraciones sindicales en las que se tratan temas de importancia para la clase laboral;

SE RESUELVE:

Autorízase el descuento de la suma de VEINTE PESOS BOLIVIANOS ($b. 20.-) por cada trabajador afiliado a la Federación Nacional de Comercio y Ramas Anexas, a efectuarse por una sola vez de las planillas de pago del presente mes de septiembre, con destino a sufragar los gastos del V Congreso Nacional de ese sector laboral, a realizarse en el mes de octubre próximo. Las sumas descontadas deberán depositarse por los empleadores en la Cuenta 6-5-87 "Federación de Trabajadores de Comercio", del Banco del Estado

Regístrese, hágase saber y archívese.

Fdo. Tcnl. DEM. MARIO VARGAS SALINAS, Ministro de Trabajo y Asuntos Sindicales.

ES CONFORME: Fdo. JORGE ESPAÑA SMITH, Subsecretario de Trabajo.

La Paz, Septiembre 12 de 1974

Fdo. Jorge Arze Arze — ASESOR JURIDICO
Fdo. Dora Chávez C. — JEFE DE ARCHIVOS e INF.

AVISO
UNIVERSIDAD MAYOR DE SAN ANDRES
FACULTAD DE ARQUITECTURA Y Artes

R.R.P.P. No. 197/74

En virtud de disposiciones emanadas del Consejo Universitario se convoca a Concurso de Méritos, complementando con Examen de Competencia para la provisión de los siguientes cargos docentes:

1.- DEPARTAMENTO DE ANALISIS TEORIA Y ARTE (ATA).

ATA 201 a y b	Arte Antiguo y M.	Medio tiempo
ATA 202 a y b	Arte Moderno	Medio Tiempo
ATA 203	Arte Contempo-ráneo	T.H. 3/Hrs/sem.
ATA 304	Evolución Urbana	T.H. 3/Hrs/sem.

2.- DEPARTAMENTO DE ARQUITECTURA (ARQ)

ARQ 201 a y b	Expresión Gráfica	Medio Tiempo
ARQ. 202 b	Taller I A.	Medio Tiempo
ARQ 211 b	Plástico I A.	Medio Tiempo
ARQ 202 c	Taller I A.	Medio Tiempo
ARQ 211 c	Plastico I A.	Medio Tiempo
ARQ. 203 a	Taller I B.	Medio tiempo
ARQ 212 a	Plastica I B.	Medio Tiempo
ARQ 203 b	Taller I B.	Medio Tiempo
ARQ 212 b	Plástica I B.	Medio Tiempo
ARQ 203 c	Taller I B.	Medio Tiempo
ARQ 212 c	Plástica I B.	Medio Tiempo
ARQ 205 b	Taller II B.	Medio Tiempo
ARQ 214 b	Plastica II B.	Medio Tiempo
ARQ 206	Taller III A.	Medio Tiempo
ARQ 215	Plástica III A.	Medio Tiempo
ARQ 207 a	Taller III B.	Medio Tiempo
ARQ 216 a	Plastica III B.	Medio Tiempo
ARQ 207 b	Taller III B.	Medio Tiempo
ARQ 216 b	Plástica III B.	Medio Tiempo
ARQ 209	Taller IV B.	Medio Tiempo
ARQ 218	Plástica IV B.	Medio Tiempo
ARQ 210	Taller V A.	Medio Tiempo
ARQ 219	Plástica V A.	Medio Tiempo
ARQ 222	Análisis Arquitectónico I..	T.H. 6/hrs/sem.
ARQ 223	Análisis Arquitectónico II.	T.H. 6/hrs/sem.

3.- DEPARTAMENTO DE CONSTRUCCIONES (CON).

CON 99	Materiales I	Medio Tiempo
CON 200	Construcciones I	Medio Tiempo
CON 300	Práctica Profesional	T.H. 5/hrs/sem.
CIV 303 a y b	Estática	Medio Tiempo
CIV 305 b	Estructuras I	T.H. 6/hrs/sem.
MAT 108 a y b	Geometría Analítica	Medio Tiempo
MAT 101 a y b	Análisis Real	Medio Tiempo

4.- DEPARTAMENTO DE ARTES (ART).

ART 104	Mano Alzada I	T.H. 6/hrs/sem.
ART 105	Mano Alzada II	T.H. 6/hrs/sem.
ART 109	Manualidades	T.H.A4/Hrs/sem.
ART 110	Dibujo Arquitectónico	Medio Tiempo
ART 202	Modelado	T.H. 7/hrs/sem.
ART 309 ART 310 ART 311	Escultura I-II y III	Medio Tiempo
ART 317	Cerámica	T.H. 9/hrs/sem.

5.- DEPARTAMENTO DE URBANISMO (URB.).

URB 202	Introd. al Urbanismo	T.H. 4/hrs/sem.
URB 305	Teoría del Planeamiento	T.H. 3/hrs/sem.

Los expedientes serán entregados en la Secretaría del Decanato de la Facultad hasta el día 3 de octubre a horas 18.00 del presente año.

Se invita a los interesados a pasar por Secretaría para informarse de los horarios aproximados y otras aclaraciones.

La Paz, 17 de septiembre de 1974

Arq. Luis Perrín Pando
COORDINADOR DE ESTUDIOS
Facultad de Arquitectura y Artes
UMSA

Sello: Universidad Mayor de San Andrés- FACULTAD DE ARQUITECTURA Y ARTES - Coordinación- La Paz- olivia.
ORIGINAL FIRMADO POR EL SEÑOR RECTOR

AVISOS ECONOMICOS

Empleados

SEÑORITA Buena presencia con conocimientos de dactilografía, preciso. Ref.: Peinados Katherine. Evaristo Valle 126. (18-19/51553).

SE NECESITA Una empleada doméstica, persona joven de vestido con certificados, se paga buen sueldo. Ref.: teléfono 82465. Calacoto. (18-19/T).

ORGANIZACION INTEGRAL, necesita urgente, sirvientas, niñeras, cocineras. Presentarse con certificados o garantía personal, altos Cine París Of. 23(16-18/51476)

JOVEN, estudiante de contabilidad desea trabajar como auxiliar en el ramo, llamar al teléfono 24267. (R)

PEINADORAS Expertas necesito "Peinados Mariol" Pasaje Tumusla 684, teléfono 62061. (17-29/51480).

NECESITO COCINERA Joven de pollera. Referencias Sagárnaga 456 ó teléfono 57749. (17-18/T.)

NECESITO EMPLEADA Con certificados Presentarse en Edificio Avenida 9°, piso oficina Bolivian Drug en horas de oficina (R).

NECESITO MODISTO Y MODISTA Avenida Camacho 1545 lado Asistencia (17-18/T.)

JOVEN, bachiller desea trabajar en cualquier actividad, llamar teléfono 41920 de horas 15:30 a 18:30. (R)

Restaurant Bares

PENSION FAMILIAR Restaurant "IL.IMANI" recibe pensionistas. Atención de desayuno, almuerzo, cena y platos a la carta. Atendido por su propietaria. (R).

CARVAJAL Yanacocha 448. Tel. 54862.- Bar-Quinta vendo Villa Salomé con o sin muebles. Otra quinta cerca Estación Central ocasión acreditada. (18-19).

Orquestas

ORQUESTA "L.M." Garantía y calidad, teléfono 21141. (17-20/51477).

ORQUESTA "COPACABANA" Teléfonos 65955 - 60788 (10 -10 oct/ 51224)

ORQUESTA "LOS PEQUENINOS" Orquesta electrónica, teléfono 50556 - 63343. (4-19/T)

Vehículos

COMPRO VEHICULOS Camión, camioneta, Jeeps, Volswagen, vagoneta, teléfono 41687-23939. (18/51559).

FORD T. VENDO Antiguo en buen estado. Armentia 536. (17-20/51487).

VENTA Una moto SUZUKI 125 cc. y fierro Silicio. Calle Beni 276. (17-18/51485).

TRANSPORTES "ROSS", embalage y mudanzas, alquiler de vehículos, teléfono 57542. San Salvador 1214 esquina Jorge Saénz.(9-9/1X/T.)

VENDO CAMIONETA "FARGO", una Tonelada. Referencias teléfono 24917 (16-18/T)

Muebles

MOSTRADORES-VITRINAS Vendo para tienda llamar 41954. (17-18/51447).

Repuestos

URGENTE Para Tractor Caterpillar D-6 Serie 8-U-4360. Necesitamos Piñón para corona N°. 7 B-9687.- Ofertas en Méndez Arcos 712 ó teléfono 22700-LA PAZ. (17-20/51490).

MOTOR INTERNATIONAL 450 cualquier estado, culata, cigueñal, eje trasero 194, compro, teléfono 42587. (18-19/51556).

OCASION VENDO Motor completo G.M.C. Mod. 70 6 en V. Ref.: Mercado 994 Oficina 4, teléfono 65520 esquina Yanacocha. (18-22/51558).

Tocadiscos TV-Radios

VENDO GRABADORA "STEREO" de Cinta 4 pistas "TOSHIBA" Ayacucho 266. Teléfono 24590. (18-20/51562).

Técnicos

CEPILLAMOS PISOS a máquina, teléfono 62267. (18-23/51554).

PLOMERO Se hacen Instalaciones y Reparaciones. Teléfono 54306. (18-19/51563).

REPARAMOS REFRIGERADORES, Cocinas, lavadoras, toda marca, teléfono 60166. (18-28/T).

PINTOR Albañilería, teléfono 60208. (18-23/51478).

PINTOR ALBAÑIL. Teléfono 60208 (16-20/51474)

PASCUAL Pintor de interiores y exteriores Llamar al teléfono 62307 (5 Sep. al 12 de Oct.).

ELECTRICISTA, reparaciones, instalaciones, teléfono 41585 (16-20/51478)

REPARAMOS RADIOS TELEVISORES, a domicilio con garantía, teléfono 62529 (16-18/T)

TECNICO EXTRANJERO Arregla televisores a domicilio teléfono 27801 (11-19/51242)

REPARAMOS Radios Televisores a domicilio con garantía, teléfono 40226. (17-19/51373).

Casas

CARVAJAL Yanacocha 448. Tel. 54862.- Casas, habitaciones, tiendas, necesito alquiler, anticrético, propietarios no pagan comisión. (18-19).

CARVAJAL Yanacocha 448. Casa Villa San Antonio, venta entrega vacía, ocasión. (18-19).

CARVAJAL Yanacocha 448. Tel. 54862.- Vende casa Av. Kennedy cerca Estación, entrega vacía, ocasión, lugar comercial. Casa calle Sajama dos departamentos vacía. Departamento calle Max Paredes, anticrético 40.000 entrega vacía. (18-19).

CARVAJAL. Yanacocha 448. Tel. 54862.- Casa junta contrato mixto calle Guachalla, entrega inmediata. Departamentos, Av. Manco Kapac cerca Estación. Indaburo dos departamentos, anticrético. Calle Pinilla San Pedro. Calle Calama. Casa junta Sopocachi Alto. calle Menéndez Pelayo. (18-19).

~~CASA Precio en alquiler~~ familia reducida preferentemente Irpavi Referencias teléfono 82848.

VENDO CHALET Miraflores 2 dormitorios. Dependencias Jardín llamar mañanas teléfono 53296. Construcción nueva. (17-26/51492).

CHALET EN CALACOTO ALQUILO, teléfono Agua caliente. Garaje, jardín 5 dormitorios. Referencias teléfono 83046 llamar de 2 a 6. (18-19/T).

VENDO CASA De dos pisos 4 dormitorios y dependencias amplio jardín en San Miguel, teléfonos 82781 - 54383. (18/51484).

VENDO Casa en 100 m2. en la C.-TTE. Av. J. Arzabe N°. 3437. Ref.: Plaza Libertad, Garaje N° 28. (18-19/51557).

VENDO CASA De dos pisos 4 dormitorios y dependencias, amplio jardín en San Miguel, teléfonos 82781-53583. (18-19/51484).

VENDO CASA Alto Sopocachi Méndez Pelayo N°. 7 final (Lado estanque agua) Piezas amplias, completamente nueva. Referencias misma casa o calle Alberto Ostria parada trufi N°. 5 callejón Sr. Antezana. (R).

CARVAJAL Yanacocha 448.- Vende casas Obrajes entrega inmediata vacía. Casas calle Grau, tres departamentos, excelente ubicación o por departamentos, reconoce anticréticos. (18-19).

CARVAJAL Yanacocha 448. Tel. 54862.- Vende casas, distintas zonas, precios facilidades, solicite datos. (18-19.

CARVAJAL Yanacocha 448. Vende casas, calle Graneros entrega vacía. Illampu lugar comercial. Villa Fátima. Copacabana, Bella Vista, Obrajes sobre misma Av. Libertador, entrega vacía, departamento completo, ocasión. (18-19).

CARVAJAL Yanacocha 448.- Tel. 54862.- Vende hermosa casa Calacoto Av. Los Sauces, cuatro dormitorios, living, comedores, tres baños, escritorio, amplio hall, dependencias, nueva toda confortable, amplio jardín, garaje para varios carros, entrega vacía, ocasión. (18-19).

Préstamos Dinero

CAPITALISTAS, necesitamos para préstamos primera hipoteca. Ofrecemos seriedad, garantía y responsabilidad ORGANIZACION INTEGRAL. Teléfono 55068 Casillas 819-7005 (16-18/51476)

CARVAJAL Yanacocha 448. Dinero presto desde 5.000 hasta 100.000, sobre primera hipoteca. Dólares desde 100 hasta 10.000. Sobre joyas sumas pequeñas desde 1.000 adelante. Asimismo necesito capitalistas no pagan comisión, reserva. (18-19).

Máquinas

COMPRO Toda clase de muebles piano, radiola, radios, máquina coser, escribir, refrigerador, lavadoras, cocina alfombras artículos de casa. Teléfono 22730 (R)

UNDERWOOD Moderna, 13 pulgadas, vende. Comercio 994. Oficina 6. (17-18/51481).

VENDO Máquina automática Heidelberg oficio Referencias calle Bolívar 796 (15-25/51461).

COMPRO Maquinas de coser, escribir, radiola, refrigeradores, acordeones, bicicletas y joyas. Tel. 50572. (R).

Revistas Libros

OBRAS NACIONALES

CANELAS- Nuevo Derecho Constitucional. MEDRANO - Derecho Penal. Sus Bases, Su Actualidad. SANDOVAL - Legislación del Trabajo PACHECO LOMA - Resumen de la Historia de América - 2 tms PACHECO LOMA- El Aforismo Clásico. La Frase Enfática y la Locución Edificante. SUAREZ GASTON- Mallko SUARES CRISTOBAL- Correspondencia Oficial Documentos Oficiales. A la venta en:

GISBERT Y CIA S. A.

Librería - Papelería Editorial
Comercio 1270 - 1280
Casilla 195
La Paz

ofertas especiales

PAPEL SABANA En resmas vendo. Ref. Tumusla 708 Esq. Av. Buenos Aires. (5-20/T).

CAFE EXPRESS Vendo ocasión máquina de café express a gas. Colombia 432, lado iglesia. (18-21/51551).

PERFILES DE PLASTICO Para fluorescentes, vendo ocasión. Pasos Kanqui 1638. (18-19/51555).

VENDO OCASION Vendo Equipo completo para cámara frigorífica, teléfono 55449. (18-21/51551).

DENTISTAS Vendo en Oruro Equipo Dental, instrumental, material, teléfono, útiles, etc., etc. Ref.: Teléfono La Paz, 52393 Oruro 52218. (18-20/51500).

VENDO URGENTE Batidora Multiuso "KENWOOD" Flamante llamar teléfono 29359. (17-18/51487).

Propiedades Terrenos

COMPRO TERRENO, en Irpavi, preferentemente primeras calles zona del cerro. Ref. teléfono 82848.

CARVAJAL. Yanacocha 448. Vende lotes Obrajes. Calacoto. Estados Unidos, Villa Fátima, Copacabana, Villa San Antonio, Alto La Paz. Armonía, La Portada, Achumani y demás zonas, distintas dimensiones, facilidades. (18-19).

CARVAJAL Yanacocha 448.- Vende lote 1.000 Mts. calle Luis Lara, cerca Mercado Rodríguez, fraccionable, cada lote 222 Mts. ocasión. (18-19).

VENDO LOTE en El Alto frente a PIL. Teléfonos 41687-23939. (18/51561).

VENDO LOTES En Seguencoma, Villa Fátima, Amor de Dios y otros, teléfonos 41687-23939. (18/51561).

TERRENOS EN VENTA 304 m2. a 4 cuadras Plaza Murillo - COTACOTA 1.000 m2. Frente sede Social Banco Central. Referencias Yanacocha 448. Oficina 2. (18-22/51560).

VENDO LOTE Villa Dolores frente Colegio Boquerón, teléfono 41687-23939. (18/51559).

TERRENOS En El Alto, 35.000 m2. sobre asfaltado a Oruro para fábricas, urbanizaciones, etc. $b. 25.— el m2, teléfono 23192. (18/51552).

VENDEMOS TERRENOS, Alto Obrajes y Sopocachi teléfono 55068 (16-18/51476)

ORGANIZACION INTEGRAL, precisa urgente venta, alquiler, anticrético casas terrenos departamentos, garsoniers cualquier zona. Altos Cine París Of. 23 teléfono 55068 (16-18/51476)

SE VENDE Un terreno en Calacoto, calle 14. Ref. Teléfono 29946. (17-19/51483).

Departamentos Habitaciones

ANTICRETICO NECESITO Departamento Céntrico de 2 dormitorios para 3 personas mayores. Referencias teléfono 82709. (R).

DEPARTAMENTO GRAN DE Ofrezco $b. 2 400 00 Ref. Teléfono 21584 o calle Castro N° 1581 Buscar Sr. Escóbar. Preferible en horas de la noche (R).

CARVAJAL Yanacocha 448. Dos habitaciones anticrético, Av. Manco Kapac, entrega vacía. 25.000. (18-19).

DOY TIENDAS Departamentos Anticréticos Eloy Salmón 889. (17-21/51493).

CARVAJAL Yanacocha 448. Departamento anticrético calle Corrales, entrega inmediata. Otros departamentos, distintas zonas. (18-19).

CARVAJAL Yanacocha 448.. Tel. 54862.- Habitaciones alquiler anticrético distintas zonas. (18-19).

CARVAJAL Yanacocha 448. Tel. 54862.- Tienda, trastienda alquilo Av. República entrega inmediata. Otras tiendas distintas zonas. (18-19).

NECESITO Pequeño departamento preferible en San Miguel Teléfono 27756 (R)

..MATRIMONIO SOLO precisa departamento completo, llamar a teléfono 41366 o 42703 horas de oficina. (R)

HABITACION Necesito una habitación en alquiler. Preferible en zona central. Ref. Evaristo Valle N° 158. Preguntar por Sra. Angélica (R).

NECESITO Departamento pequeño. Pago hasta $b. 800.oo. Ref. Teléfono 63896. (R).

NECESITO Departamento dos dormitorios teléfono 83389 (R)

ALQUILAMOS, oficinas amplias Av. Montes, teléfono 55068 (16-18/51476)

Varios

TORTAS NOVIAS. TELEFONO 20433. (18-22/51567).

NECESITO GARAJE CERRADO Zona Santa Bárbara. Referencias teléfono 20148. (18-21/51565).

HELADERA GRANDE Vendo ocasión $b. 5.000.— Avenida Simón Bolívar 1863 noche. (18-19/51555).

TALADRO INDUSTRIAL Grande 200 revoluciones minuto con soporte y su mesa metálica, vendo ocasión. Pasos Kanqui 1638. (18-19/51555).

LIQUIDO COCINAS 4 hornillas, churrasquera. Regulador. Colombia 432, lado iglesia. (18-21/51551).

NUEVA Tienda Anticrético Mixto Armentia 536. Teléfono 51286. (17-22/51488).

HOTEL ATLANTIC Avenida Armentia 521 teléfono 23342. Habitaciones Individuales $b. 20.000 Delegación Convencional. (11 Sep. al 11 Oct.)

COCHABAMBA

RESIDENCIAL MADRID Ofrece habitaciones confortables, a precios módicos, en zona comercial de la Avenida Aroma. Dirección Calle Junín 6723 (al lado de la Flota Continental). R.

COMPRO Presupuestos generales de Bolivia 1950 adelante. Casilla 2515 COCHABAMBA. (15-25/51460).

Santa Cruz

EN SANTA CRUZ Vendo ochoó al por mayor. Referencias casilla N°. 1878, teléfono 2-2753 (11-20/2704)

VENDO QUINTA. De 53 hectáreas sobre Kilómetro 40 a Montero dos casas y Noria, teléfono 29557- Casilla 1676 SANTA CRUZ (16-21/9516)

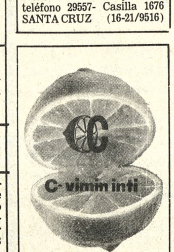

DANIEL EL TRAVIESO

-Anda, papi; cuéntame lo que le contaste al oído al señor Reguiez en el garaje....

DIVULGUELO

JUSTO Y FRANCO

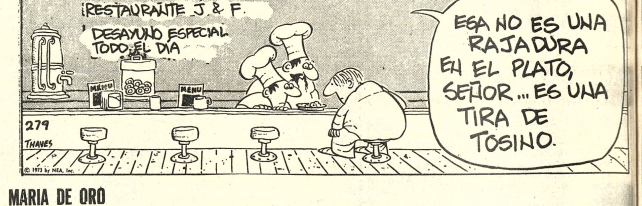

MARIA DE ORO

APARTAMENTO "G"

MARK TRAILL

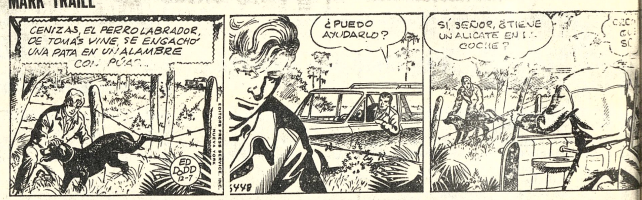

JEFF-COBB

GUMERCINDO

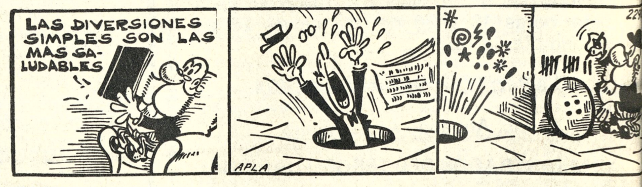

EGOISTO

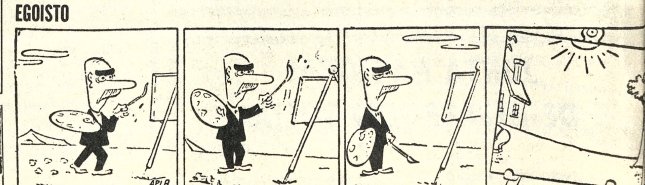

ALFREDO

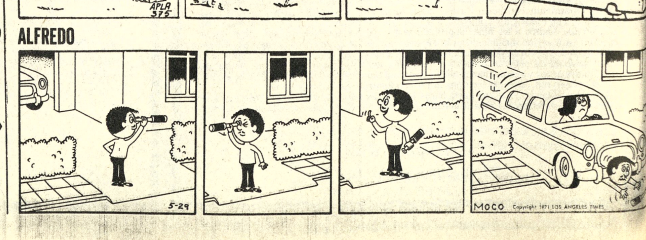

AGENDA

PRESENCIA Av. Mariscal Santa Cruz - Edif. Esperanza CENTRAL Tel. 40460 - 41125 y 52184 - GERENCIA, Tel. 52172 - PUBLICIDAD: Tel. 52178 REDACION - Tel. 51998 Casilla 1351 - Casilla Postal 3275.

FARMACIAS DE TURNO

DEL 14 AL 21 DE SEPTIEMBRE

Boliviana, Dra. Carmela Llanos, Ayacucho No. 394 -22202; San Juan de Dios, Dra., Amalia de Novillo. Av. Pando No. 306- 22131; La Salvadora, Dra. Daysi Seleya, Sagárnaga No. 376- 23865; La Salud, Dra. Fanny Zamudiano, Tumusla No. 615 - El Prado, Dra., Alfina de Muller, Av. 16 de Julio 1808- 2071; San Cristóbal, Dra. Susana Vargas, Av. Tejada Sorzano No. 106; La Segura, Dr. Alejandro Susa, Av. Saavedra 2198.

FARMACIAS DE TURNO PERMANENTE

OBRAJES, Plaza Franz Tamayo Tel. 82081- Obrajes.- SAN CARLOS, Av. Republica 26 Tel. 20223 Villa Victoria.- VERA CRUZ, Av. Antofagasta No. 106 Tel. 39107 Alto de La Paz.- CRISTO REY, General Lanza 2110 Tel. 27534 Sopocachi Alto.

TELEFONOS DE URGENCIA

BOMBEROS 119.- ASISTENCIA PUBLICA 118-2111.- RADIO PATRULLA 110.- TRANSITO 30146 - SAMAPA 29828-26548.- ENERGIA 54307.- TELEFONOS (RECLAMOS) 113.- INFORMACIONES 104.- SEÑORITA HORA 117.- LARGA DISTANCIA-EXTERIOR 35907-09 - INTERIOR 35902-05.- HOSPITAL DE CLINICAS CENTRAL 22821- 22872.- AASANA 59333-59310.

FLOTAS

TRANS-SERVICE LTDA. Alto de la Alianza N°. 757 Tel. 43154.- TRANSPORTES "EL CHAPACO" Chuquisaca 168 Tel. 40234.- TRANSPORTES UNIVERSO, Av. Montes 638 Tel. 42831.- TRANSPORTES SAMA, Murillo esq. Graneros Tel. 28462.- TRANSPORTES PULLMAN BOLIVIA.- Plaza Alonso de Mendoza, teléfonos 35854- 29593.- ANDINO, Lado de la Barra 360 Tel. 20671.- BERMEJO, Av. Pando 140 Tel. 28981.- CONTINENTAL, Av. Montes 675 Tel. 23061.- COPACABANA, Av. Montes 820 Tel. 20477- 40461.- LAURO, Av. Camacho 1222 Tel. 27877.- TRANSPORTES PILCOMAYO, Figueroa 6845 Tiquina Tel. 22858.- ALIAGA, Av. Montes 700 Tel. 26376.- URUS, Bozo 194 Tel. 50793.- TRANSPORTES SAN CRISTOBAL, Plaza Alexander 190 Tel. 27775- 41076.- FLOTA YUNGUENA, calle Corcico No. 1577 Tel. 42001.- TRANSPORTES TARIJA, Tiquina 37 Tel. 28911.- TRANSPORTES VICTORIA, Emilio Calderon 363 (Gran Poder) Tel. 56599.- TRANSPORTES ABAROA, Plaza Alonso de Mendoza 242 Tel. 27096.- MICROBUSES KIRQUINCHO, Bozo 108 Tel. 54612.- TRANSPORTES MOTO MENDEZ, Chuquisaca 626 Tel. 29851.- TRANSPORTES TUNARI, calle Bozo No. 108 Tel. 40375.- TRANSPORTES MANCO KAPAC, calle Tumusla 501 (Hotel Tumusla).- "DORADO ORIENTE", Pullman de lujo calle Bozo 106 Tel. 40375.- TRANSPORTES RIVEROS, (a Copacabana) Av. Montes 660 Tel. 20984.- EXPRESO PANAMERICANO LTDA. Servicio: Potosí- Sucre- Villazón. Dirección calle Bozo No. 167 teléfono 20803.

EMPRESAS AEREAS

LLOYD AEREO BOLIVIANO, Tels. 54649- 53122- 55769- 51155- 51163- 59053.- LUFTHANSA, Tels. 20382- 25780- 50499- 50605.- AEROPUERTO, Tel. 59151.- AEROLINEAS ARGENTINAS, Tel. 50792.- AVIANCA, Tels. 42999- 60883.- AIR FRANCE, Tel. 51740.- LAN, Tel. 20536.- KLM, Tel. 42965.- SWISSAIR, Tel. 28924.- PANAM, Tels. 54117- 51863.- BOA, Tel. 26387.- VARIG, Tel. 21450.- ECUATORIANA, Tel. 54472.- IBERIA, Tels. 20270- 24378.- ALITALIA, Tel. 23494.- B.O.A.C., Tel. 55541.- CANADIAN PACIFIC, Tel. 55541.- SOUTH AFRICAN AIRLINES, Tel. 55541.- BRITISH- CALEDONIAN, Tel. 55541.

BRANIFF INTERNATIONAL

VENTAS-INFORMES, Tels. 21100- 21105.- AEROPUERTO, Tel. 59303.- CARGA, Tels. 59555- 59612.- ESTACION CENTRAL, Tels. 52310- 53410.- ESTACION GUAQUI, Tel. 868.

LA PAZ Tel. 53842

Matinée, tanda y noche EROTÍSIMO con Annie Girardot y Jean Yanne Prohibida para menores de 18 años noticioso El Mundo al Instante Matinée 7.00 y 9.00 tanda y noche 9.00 y 11.00

IMPERIO Tel. 40451

Matinée, y tanda EL PROFE y PASION POR EL PELIGRO noche EL PROFE y CASA DE MUJERES Matinee 5.00 - 3.50 tanda y noche 5.50 y 4.00

ESMERALDA Tel. 52454

Matinée, tanda dobles RENZO EL GITANO y LOS DOS HERMANOS noche doble LOS DOS HERMANOS y LAS BESTIAS JOVENES Prohibida para menores de 18 años Matinée 5.00 tanda y noche 5.50

ILLIMANI Tel. 42755

Matinée, tanda y noche doble COMANDOS CONTRA ROMMEL y GOLIAT CONTRA EL DRAGON Matinée 2.50 tanda y noche 3.50

BUSCH Tel. 53694

Matinée y tanda CAROLA DE DIA CAROLA DE NOCHE (Con Marisol) y AQUELLOS AÑOS LOCOS con Palito Ortega noche AQUELLOS AÑOS LOCOS y LOS MALVADOS DE ST. PAULY (May. de 18 años)

UNIVERSO Tel. 42660

Matinée, tanda y noche CLEOPATRA JONES Matinée, mezzanine 9.00 Platea 7.00 tanda y noche Mezzanine 11.00 - 9.00

16 DE JULIO Tel. 22191

Horario especial Matinée 15.15 HELLO DOLLY Tanda Cine Club Luminaria ELVIRA MADIGAN con debate; noche FESTIVAL DE LA NUEVA CANCION de la Facultad de Derecho de la U.M.S.A. Matinée 12.00 y 15.00 tanda 9.00 y 11.00 noche 10.00

HOY CINES TV

MURILLO Tel. 52647

Matinée doble SI SE CALLA EL CANTOR y SIETE ORQUIDEAS MANCHADAS DE SANGRE tanda y noche SIETE ORQUIDEAS MANCHADAS DE SANGRE y NUNCA ME VAN A CREER Mayores de 21 años Matinée 5.00 - 3.50 tanda y noche 5.50 - 4.00

EBRO Tel. 42939

Matinée doble YO QUIERO DIBUJARTE y DJANGO EL BASTARDO tanda y noche dobles DJANGO EL BASTARDO y TODOS BUSCAN AMOR Matinée 5.00 - 4.00 tanda y noche 5.50 - 4.50

LUX

Matinée MARCHA A SACATECAS y ALERTA ALTA TENSION tanda ANGELITOS NEGROS y MARCHA A SACATECAS noche MARCHA A SACATECAS y EL PODER DEL SEXO Matinée, tanda y noche 3.10

VARIEDADES Tel. 24071

Matinée doble NUESTRA SEÑORA DE PARIS (Con Anthony Quinn) y SOMBRAS TENEBROSAS tanda doble EL TRANSPLANTE y SOMBRAS TENEBROSAS (Con Barnabas Collins) noche doble EL MATRIMONIO PERFECTO y EL TRANSPLANTE Matinée 5.00 y 3.50 tanda y noche 5.50 y 4.00

CENTER Tel. 22026

Matinée, tanda y noche doble WANG YU REY BOXEADOR y LA TIENDA ROJA Matinée 4.10 y 3.60 tanda y noche 5.20 y 4.10

BOLIVAR Tel 2505551

Matinée, tanda y noche LA VENGANZA DEL DRAGON CHINO

TESLA Tel. 53803

FESTIVAL DEL CINE MEXICANO Matinee, tanda y noche AQUELLOS AÑOS Matinée 9.00 - 7.00 tanda y noche 11.00 - 9.00

MIRAFLORES Tel. 53159

Matinée y noche dobles LA NAVAJA CHINA y WOOD STOK tanda LA NAVAJA CHINA Matinée 5.00 tanda y noche 5.50

PARIS Tel. 29704

Matinée, tanda y noche BALADA PARA UN MOCHILERO Matinée, tanda y noche 7.00

6 DE AGOSTO Tel. 23829

Matinée, tanda y noche Segunda semana (solo para mayores de 18 años) UN SUPERMACHO LLAMADO BESTIA Actualidades Mundiales N° 35 Matinée Platea 7.00 Mezzanine 9.00 tanda y noche platea 9.00 Mezzanine 11.00

ABAROA Tel. 50252

Matinée, tanda y noche dobles LA BATALLA DE WATERLOO y FESTIVAL DE WALT DISNEY Platea 5.00 alta 3.50 tanda y noche Platea 5.50 alta 4.00

NOBEL Tel. 57387

Matinée, LA ESPADA RETUMBA tanda y noche YO VIRGEN matinée, tanda y noche 6.00

MEXICO Tel. 26867

Matinée LOS CACOS y BARBARA tanda SANTO CONTRA LA HIJA DE FRANKESTEIN y BARBARA noche LOS CACOS y BARBARA Matinée 5.00 - 4.00 tanda y noche 5.50 - 4.50

Festival del cine mexicano

V-Mecánica Nacional

Por Luis Espinal

MECANICA NACIONAL de Luis Alcoriza es una comedia de costumbres, llena de dichos y chistes; algunos de los juegos de palabras mexicanas no son fáciles de entender.

El argumento es caricaturesco y el tono de la película no siempre evita ser barato.

Se trata de una salida masiva al campo en carro, para presenciar el paso de una carrera de automóviles. La salida es entre gritos y amenazas por la congestión del tráfico; la noche es de borrachera y de acecho a la mujer ajena; la abuela muere de un empacho...

MECANICA NACIONAL no es una película joven, sino que tiene características del veterano Luis Alcoriza, el director de **TIBURONEROS, TARAHUMARA** y **PARAISO.** Su fórmula se parece a ciertos films de la comedia italiana.

No está mal lograda la dirección de los grupos, que recitan con un sistema de continuidad dado por el plano-secuencia. La exageración va combinada con la burla: hacerse el macho; amenazas con la pistola; los golpes a las mujeres; la amante con vestido muy escotado; el oficial vestido de civil, gritón, que finalmente se queda dormido; la TV que aprovecha filmar el velorio de la muertita; el minuto de silencio en pleno tráfico; la escolta de los motoristas...

MECANICA NACIONAL tiene una inmensa verborrea y una palabrería constante; a pesar de todo es de apreciar una cierta naturalidad de recitación; tiene una puesta en escena abierta, y aparentemente improvisada en los detalles, de alguna manera cercana al reportaje televisivo y próxima al cine-verdad.

Son un poco burdos los manoseos de las chicas. Por otra parte, llama la atención que en el grupo no haya uno solo niño o adolescente.

PROGRAMACION DEL DIA MIERCOLES 18 DE SEPTIEMBRE DE 1974

18.45 Robin Hood
19.11 Panorama francés
19.23 King Kong
19.50 La Hechizada
20.21 Deportivo 7
20.40 Telenoticioso Boliviano
21.10 Ladrón sin destino
22.07 Sombras tenebrosas
22.32 Cierre emisión

PRINCESA Tel. 51821

Matinée, tanda y noche CUARENTA QUILATES Matinée, tanda y noche 6.00 - 5.00 - 4.00

SCALA Tel. 23535

Matinée, tanda y noche CORRUPCION EN LA CARCEL Noticioso El Mundo al Instante Matinée 7.00 - 9.00 tanda y noche 9.00 y 11.00

sensacional **CITY PARK**
Debuta Viernes 20 hs. 18 Cancha Zapata

lo esperamos a Ud. y a su familia.!
Auspicia: Asociación de Scouts de Bolivia

¡SACUDE...¡¡ATRAPA...!¡ELECTRIZA...!

El mundo prohibido de un fotógrafo y sus modelos!

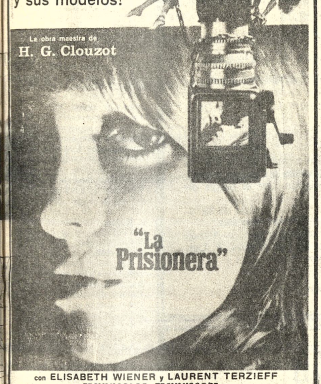

con ELISABETH WIENER y LAURENT TERZIEFF
TECHNICOLOR - TECHNISCOPE
ES OTRO IMPACTO DE INCOFISA Ltda.

PRONTO IMPRESIONANTE ESTRENO Cine SCALA

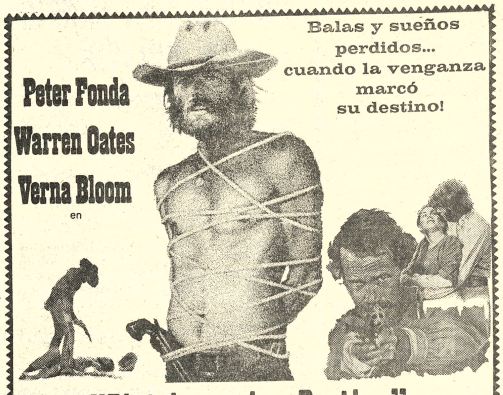

"Pistolero sin Destino"
Escrita por ALAN SHARP • Dirigida por PETER FONDA • Producida por WILLIAM HAYWARD
Una producción Pando Company • TECHNICOLOR
UNA PELICULA UNIVERSAL THE HIRED HAND Distribuida por Cinema International Corporation
MAÑANA GRAN ESTRENO CINE "16 de JULIO"

FESTIVAL DEL CINE MEXICANO
"PELMEX" Y "DIBOFISA" INVITAN AL BROCHE DE ORO DE ESTE EVENTO CON

HOY UNICO DIA CINE TESLA MAYORES DE 14 AÑOS

JUNTA NACIONAL DE DESARROLLO SOCIAL

CONVOCATORIA A PROPUESTAS
(PRIMER LLAMAMIENTO(

La Junta Nacional de Desarrollo Social convoca a Firmas Industriales y/o Comerciales legalmente inscritas en la Cámara de Industria y Comercio, a la presentación de propuestas para la provisión de productos textiles con destino a los Hogares y Centros dependientes de la Dirección Nacional del Menor en todo el país, las mismas deberán sujetarse al pliego de especificaciones que los interesados podrán retirar del Departamento de Compras y Suministros de la Institución.

Las propuestas deberán presentarse en sobre cerrado y lacrado, llenando todas las formalidades de ley y acompañando boleta de garantía de seriedad de la propuesta de $bs. 50.-- por el primer mil, más el cinco por mil del valor total de la propuesta.

Las propuestas se recibirán hasta horas 16 p.m. del día 3 de octubre de 1974 años en el Departamento de Asesoría Legal de la Institución, oficina 502, 5to. piso del Edificio de Lotería Nacional.

La Paz, septiembre de 1974
DEPARTAMENTO DE RELACIONES PUBLICAS

MACBETH

MAÑANA
Impresionante estreno Cine PRINCESA

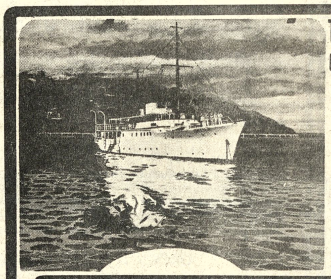

TODOS SE JUEGAN LA VIDA en el "JUEGO DE LA MUERTE"
¿Quién la mató?
RAQUEL WELCH
DYAN CANNON
RICHARD BENJAMIN
JAMES COBURN
JOAN HACKETT

EL FIN DE SHEILA
Music by Billy Goldenberg "FRIENDS" Sung by Bette Midler - Executive Producer STANLEY O'TOOLE - Written by STEPHEN SONDHEIM and ANTHONY PERKINS - Produced and Directed by HERBERT ROSS - Technicolor® Celebrating Warner Bros. 50th Anniversary
A Warner Communications Company
MAÑANA...paceños, estén atentos!!

EL PROBLEMA DEL MAGISTERIO LOCAL ES DE ORDEN INTERNO

La Dirección Distrital de Educación Urbana, hace conocer a los señores Directores, profesores, estudiantes, administrativos, padres de familia y pueblo en general, que el MINISTERIO DE EDUCACION Y CULTURA NO TIENE NINGUN CONFLICTO CON LOS DOCENTES DEL DISTRITO DE LA PAZ.

Por tanto, siendo el problema del magisterio local, de orden interno, pedimos a todos los maestros deponer actitudes de hecho y buscar la unidad de ese sector laboral en base al diálogo.

La Paz, 18 de septiembre de 1974.

Prof. GERARDO ROJAS LUNA
DIRECTOR DISTRITAL DE EDUCACION URBANA

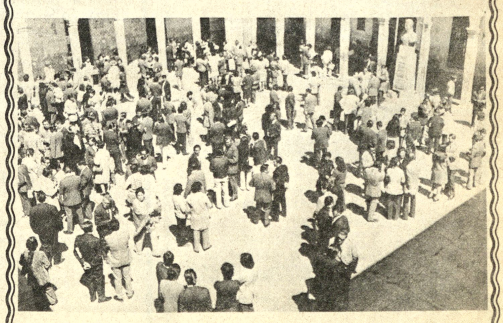

las divergencias de los matrimonios se arreglan en la alcoba conyugal

MAÑANA ESTRENO Cine TESLA

VIERNES 20 DE SEPTIEMBRE - FUNCION DE NOCHE Hs. 21.30
GRAN PREMIER AUSPICIADO POR LA ASOCIACION DE DAMAS DIPLOMATICAS Y EXTRANJERAS

VIERNES 20 GRAN PREMIER
CINE MONJE CAMPERO
CANJE DE ENTRADAS DIA VIERNES DE Hs. 9 A 17p.m. HORARIO CONTINUO

Dirigentes juveniles de Argentina denunciaron posible golpe fascista

CARACAS, (AFP).- Tres dirigentes juveniles de Argentina denunciaron hoy aquí "la posibilidad de un golpe fascista" en ese país, "al estilo Chile".

Hugo Leguizamon y Luis Cantardo (peronistas) y Carlos Cantore (unión Cívica Radical deBuenos Aires), señalaron que "se está creando en el exterior un clima de opinión adverso al régimen peronista, con miras a condicionar un golpe contra las instituciones democráticas".

Insistiendo de que "se está ejecutando en Argentina los mismos métodos empleados por el fascismo de Chile, que hace sospechar de la puesta en marcha de un plan golpista del mismo signo".

Cantore de la Unión Cívica Radical puntualizó que "dentro del peronismo se está avalando el citado golpe con la anuencia de la burocracia sindical y la presión de algunos ministros del gabinete de la señora Perón".

Leguizamón y Cantardo no estuvieron de acuerdo con la opinión de Cantorde, y reiteraron que "podrían existir condiciones golpistas, pero no provenientes del gobierno ni de los sectores sindicales peronistas".

Los tres dirigentes visitan esta capital, con motivo del encuentro internacional de solidaridad con Chile que finalizó ayer aquí.

ETA no sería única responsable de la muerte de Carrero Blanco

MADRID, (AFP).- La tesis de que la organización nacionalista vasta ETA no fue la única responsable del atentado que costó la vida al almirante Luis Carrero Blanco, presidente del gobierno español, fue formulada por primera vez hoy por las autoridades.

El Fiscal del Tribunal Supremo Español, Fernando Herrero Tejedor, la afirmó en un memorándum sometido al gobierno a raíz de la apertura oficial del año judicial en España.

Según el fiscal,es imposible desechar la participación por inducción o la colaboración de ETA (Euzkadi y su libertad) de otras organizaciones en la preparación del atentado, perpetrado el 20 de diciembre último, y la cuestión es examinada actualmente en el sumario, instruido hasta el presente sólamente contra la ET

CONTRALORIA GENERAL DE LA REPUBLICA

AVISO DE REMATE

Por auto dictado en la fecha, en el juicio coactivo seguido por la Corporación Boliviana de Fomento contra RENE SOTO SOLIZ, se ha señalado el día 15 de octubre, próximo, a horas 15 y 30 y siguientes, para el remate de las acciones línea y número de los teléfonos 41766 y 83006, de propiedad del encausado, sobre la base de $us. 325 c/u.

Los interesados pueden concurrir el día y hora señalados, al Hall de la Contraloría General de la República, para hacer postura, previo el depósito de ley.

La Paz, 12 de septiembre de 1974

Lic. ROLANDO KEMPFF MERCADO
Sub - Contralor General de la República

Aviso de Remate

El Dr. Dario Rodripez Tellería, Juez 8º de Partido en lo Civil de la Capital, etc.

Hace saber al público en general, que dentro del juicio ejecutivo sobre cobro de pesos seguido por Victor Mejía C. contra Máximo Quispe y Eulogia P. de Quispe, en ejecución de sentencia mediante auto de fecha 24 de agosto ppdo., señaló para el remate en pública subasta de la casa s/n de propiedad de los ejecutados ubicada en la calle Obispo Indaburo de la zona de la Av. Buenos Aires el día 26 del mes en curso a Hs. 16 p.m., sobre la base de su tasación catastral de $b. 35.915.00.

Los interesados en la mencionada subasta, podrán ocurrir hacer postura en la fecha y hora señaladas al Hall del Palacio de Justicia previo empoce del 5% de la base del remate. Mayores informaciones en la Secretaria del Juzgado.

La Paz, 2 de septiembre de 1974

María Grazia Dalenz Cultrera
Secretaria del Juzgado 8vo. de Partido en lo Civil

CORPORACION MINERA DE BOLIVIA

CONVOCATORIA A PROPUESTAS CC-53/74

TRANSFORMADORES ELECTRICOS Y ACCESORIOS

Habiendo sido modificadas las especificaciones técnicas de nuestra convocatoria CC-34/74, publicada el 9 de julio del año en curso, con vencimiento al 19 de los corrientes; se comunica que el nuevo pliego se encuentra a disposición de los interesados en la Secretaría de la Comisión de Adquisiciones, 4to. piso Edificio Central, cuyo plazo de presentación de ofertas ha sido fijado hasta horas 12 m. del día jueves 17 de octubre próximo.

GERENCIA DE ADQUISICIONES
La Paz, septiembre 17 de 1974

CORPORACION MINERA DE BOLIVIA

PEDIDO LOCAL-121572-2 ALM. CENTRAL ORURO

Para entrega inmediata se requiere la compra de lo siguiente:

BOLAS DE ACERO DE 3'' Y 4''

Las ofertas deberán ser presentadas hasta el día jueves 26 de septiembre a Hrs. 18 p.m. en la Secretaría de la Comisión de Adquisiciones, 4to. piso. Edificio Central.

GERENCIAS DE ADQUISICIONES

La Paz, septiembre 13 de 1974.

COOPERATIVA ELECTRICA SUCRE S.A.

Convocatoria a propuestas en subasta pública para la venta de materiales de la Cooperativa Eléctrica Sucre S.A.

Turbina de rodete doble (Usado) que consta de lo siguiente:

Una pza. caja de turbina, una Pza. rotor doble, dos pzas. descasos, una pza. regulador mecánico, una pza. volante de inercia, una pza. codo de 120º de 75 cms. y respectivos pernos de ajuste y sujeción.

Grupo Generador (Usado) que consta de lo siguiente:

Una pza. carcaza de alternador, una pza. rotor del alternador de 8 polos, una pza. estator exitatriz, dos pzas. descansos, una pza. reóstato de exitatriz.

El lote total sobre la base de $b. 265.110.oo (DOS CIENTOS SESENTA Y CINCO MIL CIENTO DIEZ, 00/100 PESOS BOLIVIANOS).

El remate se efectuará en las oficinas de la Cooperativa situadas en la calle Ayacucho 230, el día 20 de los corrientes a hrs. 15.oo p.m. Las personas interesadas podrán hacer postura, previo el empoce del 5 % de Ley del valor establecido.

Sucre 6 de Septiembre de 1974.

EL DIRECTORIO

ASOCIACION DE COMERCIANTES MINORISTAS EN BAZAR "SIETE CALLES"

CONVOCATORIA 1/74
PRIMER LLAMADO

Se convoca a las Empresas Constructoras de Primera y Segunda Categoría legalmente constituídas, a presentar propuestas para la construcción del Edificio de la Asociación de Comerciantes Minoristas en Bazar SIETE CALLES ubicado en el bertio "7 calles".

Los planos y especificaciones técnicas podrán ser adquiridos en la calle Junín Nº. 387, previo pago de $b. 1.500.

Las propuestas deberán ser presentadas en sobre cerrado y debidamente lacrados hasta el 5 de Octubre de 1974 a horas 18 p.m.

Santa Cruz, Septiembre de 1974.

S. A. M. A. P. A.

CONVOCATORIA No. 7/7.3-20/21/18/19/74
PRIMERA FASE-SEGUNDA ETAPA

Convocatoria obras nacionales para: dique y aliviadero Tuni, derivadora Condoriri y conducción Condoriri-Tuni

Se convoca a las Empresas Constructoras Nacionales de Primera Categoria para la Construcción del Dique de Tierra para el futuro Embalse Tuni. La Obra incluye trabajos para el aliviadero, la obra derivadora en el Río Condoriri y trabajos de rehabilitación del Canal Condoriri - Tuni.

PRECIO OFICIAL $b. 13.362.841.

Los interesados podrán retirar los Pliegos de Especificaciones y los informes que requieran en las oficinas de SAMAPA situadas en la Av. Tejada Zorzano (lado fábrica Municipal de Tubos); previo pago por el juego de documentos de $b. 2.200.-

La inspección del lugar se realizará el día lunes 23 de Septiembre de 1974, a hrs. 8.30 partida del Edificio de SAMAPA, con movilidades propias.

Las propuestas deberán ser presentadas en sobre sellado y con las demás formalidades y requisitos legales previstos por la Ley de Almonedas y Licitaciones, hasta las 12 horas del día 31 de Octubre de 1974

LA GERENCIA
Cnl. DAEM. Guillermo Urquiola
Gerente General SAMAPA

AVISO DE REMATE

El Dr. Juan Lobo Pérez, Juez Cuarto de Part en lo Civil de la Capital, etc.

- Hace saber al público general, que dentro del jui coactivo seguido por el BAN DEL ESTADO, contra CA MEN AVAROMA TORO, so cobro de pesos, mediante p videncia respectiva ha señal el día 20 de septiembre de 197 horas 16, para el verificativo remate del inmueble que encuentra ubicado en la Av. rralde Nº 1276, de esta ciu sobre la base de TRECE M CUATROCIENTOS VEIN NUEVE 21/100 PESOS BO VIANOS ($b. 13.429.21.-).

El referido inmueble ha constituido en garantía hi tecaria de la prese obligación.

Los interesados en d remate pueden ocurrir el d hora citados en la Tribuna Palacio de Justicia, deposita previamente en Secretaría e sobre la base fijada.

P.O. del Sr. J. 4to. de P. C.

La Paz, 28 de agosto de

Johnny A. Burgoa
Secretario del Juzgado 4to
Partido en lo Civil

BANCO MINERO DE BOLIVIA

CONVOCATORIA A PROPUESTAS

De acuerdo a Resolución de Directorio de fecha 12 del mes corriente, se convoca a los propietarios de inmuebles urbanos de la ciudad de Uyuni, para que propongan en venta al Banco Minero de Bolivia, una casa y un lote de terreno con destino a la instalación de sus nuevas Oficinas y construcción de sus Bodegas de Minerales.

El Pliego de Especificaciones se encuentra a disposición de los interesados en la Asesoría Legal General del Banco Minero (Oficina Central).

Las propuestas deben ser presentadas máximo hasta horas 18 p.m. del día viernes 20 del presente mes, en la Secretaría de la Gerencia General del Banco Minero, tercer piso -Oficinas calle ''Colón'' esquina ''Comercio'' de esta ciudad.

La Paz, 13 de septiembre de 1974.

COMITE DE OBRAS PUBLICAS Y DESARROLLO DE TARIJA

CONVOCATORIA A PROPUESTAS
Nº 19/74
BODEGA VITIVINICOLA DE TARIJA

1) Se invita a las firmas nacionales y extranjeras a presentar propuestas para la provisión de maquinaria, equipo, materiales, ejecución de obras civiles, montaje y puesta en marcha de una BODEGA VITIVINICOLA (modular) para entregarla bajo el sistema de llave en mano, localizada en el Departamento de Tarija.

2) Los pliegos de condiciones generales, especificaciones técnicas y demás datos serán proporcionados a los interesados en la Gerencia Administrativa de CODETAR, calle La Madrid Nº 610, previo pago de $b. 500.--

3) Las propuestas deben ser presentadas en papel sellado y demás requisitos de ley, en sobre cerrado en la citada Gerencia hasta horas 17 del día 4 de octubre de 1974, con el siguiente rótulo: ''BODEGA VITIVINICOLA DE TARIJA''.

4) CODETAR se reserva el derecho de declarar desierta la presente convocatoria.

Tarija, 26 de agosto de 1974

Dr. Angel Baldivieso E.
Presidente de CODETAR

MUNICIPALIDAD DE ORURO

CONVOCATORIA A PROPUESTAS

Por orden del H. Alcalde Municipal de la ciudad de Oruro, se convoca a las casas importadoras de la República, para la adquisición de las movilidades siguientes:

1.- Seis carros -tipo volqueta- motor 8 en V- de 8 a 10 ton.
2.- Un carro cisterna.
3.- Dos carros cisternas para aguas servidas
4.- Una vagoneta
5.- Un carro mortuorio

Todos los vehículos corresponderán a una sola marca, Chevrolet, Ford o International.

Los interesados podrán solicitar mayores informaciones y presentar sus propuestas, en pliego cerrado, hasta el día 27 del mes y año en curso. Hs. 18 p.m., en la notaría Municipal.

ORURO, 12 DE SEPTIEMBRE DE 1974

- Por la reivindicación de los derechos de Oruro

DR. WALTER ROJAS BILBAO
NOTARIO MUNICIPAL

MY. RIYNALDO VASQUEZ SEMPERTEGUI
HONORABLE ALCALDE MUNICIPAL DE ORURO

BANCO MINERO DE BOLIVIA

AVISO DE REMATE

El Dr. Carlos D Espinoza, Juez 3º. de Part lo Civil de la Capital, etc

HACE SABER: Que po veido de fecha 27 de Agos presente año, ha señalado 4 de Octubre próximo a l 15 y 30 p.m., para el verifi de remate del departame propiedad horizontal ubica el tercer piso de la casa s en la calle ''Cecilio Guzm Rojas'' (antes ''Libertad 540 de la zona de Sopocach de esta ciudad, sobre la ba $b. 17.127.39 más interes vengados, costas y gast juicio, es así como se tie denado dentro el juicio tivo seguido contra Héct Salinas Martínez, por co pesos bolivianos.

Los interesados en remate, pueden ocurrir el hora señalados a la Trib Remates del Palacio de ticia, previo depósito del Ley en Secretaría.

La Paz, Septiembre de

P.O. del Sr. J. 3º. en lo

Víctor E. Vargas Cueto
Secretario del Juzgado
Partido en lo Civil.

AVISO
UNIVERSIDAD MAYOR DE SAN ANDRES
Facultad de Tecnología

R.R.P.P. No. 195/74

En virtud de disposiciones emanadas del Consejo Universitario se Convoca a Concurso de Méritos, complementario con examen de Competencia, para la provisión de los siguientes cargos docentes:

I.- DEPARTAMENTO DE INGENIERIA CIVIL
A) PROFESORES:
CIV. 209 Hormigón Armado I
CIV. 209 Hormigón Armado I
CIV. 210 Hormigón Armado II
CIV. 213 Topografía I
CIV. 214 Topografía II
CIV. 219 Mecánica de Suelos I
CIV. 247 Maquinaria y Equipo de la Construcción
CIV. 250 Fundaciones
CIV. 251 Sistemas de Ingeniería Civil
CIV. 307 Estructuras Especiales
CIV. 324 Ferrocarriles
CIV. 325 Carreteras II
B) AYUDANTES:
CIV. 210 Hormigón Armado II
CIV. 229 Hidráulica I
CIV. 230 Hidráulica II
CIV. 241 Topografía II
CIV. 219 Mecánica de Suelos I
II.- DEPARTAMENTO DE INGENIERIA ELECTRICA Y ELECTRONICA
A) PROFESORES:
ELT. 204-205 Ondas Electromagnéticas
ELT. 212-213 Centrales Eléctricas
ELT. 218-219 Medidas Eléctricas
ELT. 220-221 Material Eléctrico
ELT. 222-223 Simulación y Modelaje
ELT. 230-231 Componentes Electrónicos
ELT. 232 Antenas
ELT. 242-243 Técnica de Pulsos
ELT. 246-247 Electrónica Avanzada
ELT. 248-249 Electrónica Industrial
ELT. 270 Electrotécnia General
B) AYUDANTES:
ELT. 210-211 Líneas de Transmisión
ELT. 212-213 Centrales Eléctricas
III.- DEPARTAMENTO DE INGENIERIA DE PETROLEOS
A) PROFESORES
PET. 204 Física de Yacimientos
PET. 200 Perforación Petrolera
IV. DEPARTAMENTO DE INGENIERIA METALURGICA
A) PROFESORES:
MET. 213 Pirometalurgia I
MET. 266 Metalurgia de Fundición
Jefe del Laboratorio Metalúrgico
(Incluye materias de Concentración de Minerales, PCM. 221 y PCM. 222).
PCM. 111 Proyecto de Plantas de Concentración.
B(AYUDANTES:
Ayudante del Laboratorio MET
V.- DEPARTAMENTO DE INGENIERIA QUIMICA
A) PROFESORES:
PRQ. 202 Operación Unitaria I
PRQ. 205 Operación Unitaria IV
PRQ. 233 Seminario II
PRQ. 240 Programación Prob. Químicos

Los expedientes serán entregados en la Secretaría del Decanato de la Facultad hasta el día viernes 27 de septiembre a horas 18.oo.

Aclaraciones e informaciones pertinentes serán proporcionadas en la misma Secretaría.

La Paz, 13 de septiembre de 1974

COMITE DE OBRAS PUBLICAS Y DESARROLLO DE TARIJA

CONVOCATORIA A PROPUESTAS Nº. 20

FABRICA DE ALIMENTOS BALANCEADOS PARA AVES, VACUNOS Y PORCINOS

1) Se invita a las firmas nacionales y extranjeras a presentar propuestas para la provisión de maquinaria, equipo, materiales, ejecución de obras civiles, montaje y puesta en marcha de una Fábrica de Alimentos Balanceados para Aves, Vacunos y Porcinos, para entregarla bajo el sistema de llave en mano, localizada en el Departamento de Tarija.

2) Los pliegos de condiciones generales, especificaciones técnicas y demás datos serán proporcionados a los interesados en la Gerencia Administrativa de CODETAR, calle La Madrid Nº. 610, previo pago de $b. 500.--

3) Las propuestas deben ser presentadas en papel sellado y demás requisitos de ley, en sobre cerrado en la citada Gerencia hasta horas 17 del día 4 de octubre de 1974, con el siguiente rótulo: Fábrica de Alimentos Balanceados.

4) CODETAR se reserva el derecho de declarar desierta la presente convocatoria; en caso de que no convinieran a sus intereses.

Tarija, 29 de agosto de 1974.

Dr. Angel Baldivieso E.
Presidente de CODETAR

Servicios Eléctricos Potosí S. A.

CONVOCATORIA A CONCURSO DE MERITOS

El Consejo de Administración de "Servicios Eléctricos Potosí S.A." (S.E.P.S.A.), de acuerdo a las facultades que le confiere el Art. 37, inciso j) del Estatuto aprobado por R.S. Nº 156701 de 30 de Abril de 1971, dentro del plan de reorganización de la Empresa convoca a concurso de méritos para la provisión de los siguientes cargos:

GERENTE GENERAL
SUPERINTENDENTE TECNICO
SUPERINTENDENTE ADMINISTRATIVO

Los postulantes deben cumplir los siguientes requisitos:

a) GERENTE GENERAL.- Ingeniero Electricista diplomado, inscrito en el Consejo Nacional de Ingeniería, con capacidad ejecutiva y experiencia, especialmente en operaciones d Empresas similares de servicio público, competente para manejar el conjunto de actividades de la sociedad.

b) SUPERINTENDENTE TECNICO.- Ingeniero Electricista diplomado, con experienci en líneas y subestaciones de distribución o similares y con alguna experiencia adminis trativa.

c) SUPERINTENDENTE ADMINISTRATIVO.- Licenciado en Economía, Auditoría Administración de Empresas, con título en provisión nacional y experiencia en estudios eco nómicos, financieros, contabilidad, organización y supervisión de personal dentro de Em presas similares de servicio público.

Los postulantes deben enviar su Curriculum Vitae, documentación y pretensiones de suel do hasta el 30 de Septiembre del presente año, a la siguiente dirección:

SERVICIOS ELECTRICOS POTOSI S.A. (SEPSA).
Concurso de Méritos (a, b ó c).
Casilla Nº 152
POTOSI.

p. CONSEJO DE ADMINISTRACION DE SERVICIOS ELECTRICOS POTOSI S.A.

p. Ing. Jorge Patiño Aramayo
PRESIDENTE

AL GRITO DE: "JUNTA QUEREMOS!" CHILE PROCLAMO SU INDEPENDENCIA

Detalles del dramático e histórico Cabildo Abierto celebrado en Santiago el 18 de septiembre del año 810. La lucha de los patriotas. El Conde de la Conquista y el Gobernador García Carrasco. La Primera unta de Gobierno.

Chile celebra hoy el 164o ersario de su Independen- Nacional. En efecto, el 18 ptiembre de 1810 se celebró mer Cabildo Abierto, en ago, al que fueron citados cientos más importantes.

La memorable Asamblea ugar a las nueve de la ma- en el Salón de Honor del ado. Unas cuatrocientas sonas participaron ella. Se hallaban entre ellas, empleados civiles y mili- superiores de las órdenes iosas y ciudadanos nacidos rritorio chileno que se de- an a diversas actividades, n orden comercial, in- ial o agrícola.

CONDE DE LA CON- STA

Presidió el Cabildo, don de Toro y Zambrano, de la Conquista, res- able chileno nacido en ugo en el año 1717, quien ado el régimen colonial, ha- desempeñado los cargos de ador Corregidor de Santiago perintendente de la Casa de neda.

Don Mateo de Toro y ambrano, por decisión de los ios, había asumido el o de Gobernador que ía el brigadier Francisco ndo García Carrasco. Este ar a la muerte del ernador Muñoz de Guzmán 08, por ser el militar en- de más alta graduación, acuerdo con las disposiciones Carlos IV, se hizo cargo oder. Pero sus actuaciones n tan desafortunadas y marias que, hacia 1808, aron que Napoleón usurpó el a español a Fernando VII stalar a su hermano José parte, la ocasión se hizo propicia para concitar un levantamiento general en pro de la creación de una Junta Nacional de Gobierno. Como principal antecedente para dar base al movimiento se invocó la necesidad de defender la corona española para devolvérsela al rey cautivo Fernando VII. La idea no tardó en prosperar. Más, García Carrasco se hizo fuerte en el mando por dos años más.

Una violenta medida suya adoptada en junio de 1810 y que culminó con la aprehensión y orden de destierro de los patriotas José Antonio de Rojas, Juan Antonio Ovalle y Bernardo Vera y Pintado, encendió la chispa de la revolución. La agitación fue tal, que el Gobernador García Carrasco, temeroso de que se suscitaran graves trastornos, resignó el mando en la persona del Brigadier de Milicias don Mateo de Toro y Zambrano, el 16 de julio de 1810.

LA AGITACION AUMENTA

Mientras los patriotas se movilizaban, sin desmayo, para ir pronto a la instalación de una Junta de Gobierno, los realistas obtenían el reconocimiento de la Regencia de Cádiz que se había formado en reemplazo de la Junta Central. Oidores, comerciantes y funcionarios españoles, más el clero encabezado por el Vicario Capitular José Santiago Rodríguez Zorrilla, se mostraron ardorosos partidarios del régimen español.

La Regencia nombró Gobernador Propietario al Brigadier Elío, personaje que se había grangeado toda clase de antipatías en Montevideo por su espíritu autoritario.

Entre tanto, en la Provincia de Concepción, mantenía encendida la llama de la Revolución don Bernardo O'Higgins, joven chillanejo quien más tarde habría de consolidar con su espada la Independencia de Chile en los campos de batalla, llegando a ser el Primer Director Supremo de la Nación y Prócer máximo de la Libertad de Chile. En Santiago, la familia de los Larraín, llamada "los ochocientos" por lo numerosa, adquiría cada día mayor influencia en la opinión pública haciendo pesar su sentir en dirección de cambios sustanciales. Al mismo tiempo el movimiento juntista era activado desde Buenos Aires desde donde eran enviados encendidos llamados subversivos. Entre estos célebres manuscritos, decisivos para la causa patriota, se hallaba el "Catecismo político-cristiano", atribuido al abogado chuquisaqueño don Jaime Zudañez, quien propiciaba la organización de Juntas de Gobierno "a nombre del rey Fernando" por quien se luchaba. Se agregaba en la proclama que en caso de perderse España "el tiempo y las circunstancias serán la regla de nuestra conducta".

SE CONVOCA A CABILDO ABIERTO

A comienzos del mes de septiembre del año 1810, patriotas y residentes pensaban recurrir a la fuerza de las armas para definir sus diferencias. Los primeros contaban con poderosas influencias en el Gobierno. Los abogados José Gregorio Argomedo y Gaspar Marín, desempeñaban los cargos de Secretario, y Asesor, respectivamente, del Conde de la Conquista don Mateo de Toro y Zambrano. Ambos gozaban de la especial estimación del Gobernador. Fue debido a ello que se obtuvo que el mando de la tropa fuese entregado a altos oficiales de confianza. Las ciudades de Melipilla y Rancagua, próximas a Santiago, aportaron sus milicias formadas por inquilinos de haciendas de propiedad de patriotas.

Pese a los esfuerzos desplegados por los realistas para evitar la Convocatoria a Cabildo Abierto, la Real Audiencia fue derrotada. Don Mateo de Toro y Zambrano, proclive a los consejos de su Secretario y de su Asesor, don José Gregorio Argomedo y don Gaspar Marín accedió a que se efectuara el Cabildo.

JUNTA QUEREMOS;

JUNTA QUEREMOS;

Fue dramática la reunión del Cabildo. Las calles de Santiago, comprensiblemente patrulladas, vieron deslizarse, sigilosos, en las primeras horas de la mañana a los patriotas que, con paso apresurado, se dirigían al local del Consulado para colmar las aposentadurías antes que otros se les adelantaran. Tan pronto se repletó la sala, en medio de un impresionante silencio, el Conde de la Conquista don Mateo de Toro y Zambrano, vestido con las mejores galas, se puso de pie y sin mayores preámbulos, mostrando las insignias del poder de que estaba investido, resignó su cargo diciendo:

"... Aquí está el bastón, disponed de él y del mando".

Dirigiéndose en seguida a su secretario don José Gregorio Argomedo, le expresó:

"- Significad al pueblo lo que os tengo prevenido".

Argomedo, en breve discurso, explicó las razones que habían motivado la convocatoria a Cabildo.

El Procurador de la ciudad, don José Miguel Infante, poniéndose de pié a continuación, hizo ver a la Asamblea la conveniencia de designar una Junta de Gobierno.

No bien había hablado Infante de la formación de una Junta cuando los españoles, en encendidas protestas se opusieron a semejante propósito.

Los patriotas, que habían convenido previamente todo el procedimiento a seguir durante el Cabildo, se hicieron oír con un entusiasta grito que gritó a pulmón abierto:

JUNTA QUEREMOS!

JUNTA QUEREMOS!

Con este acto quedó sellada la idea de independencia. Producido el acuerdo por aplastante mayoría, se procedió a nombrar a los integrantes de la Junta que quedó compuesta por siete miembros y dos secretarios que debían componerla, mientras se reunía un congreso de diputados.

La Junta quedó formada como sigue: Presidente don Mateo de Toro y Zambrano; Vicepresidente don José Santiago Martínez de Aldunate, Obispo de Santiago; Vocales: don Fernando Márquez de La Plata, don Juan Martínez de Rozas, don Juan Enrique Rosales, don Ignacio de la Carrera y don Francisco Javier Reina; Secretarios: don Gaspar Marín y don José Gregorio Argomedo.

La designación de esta Primera Junta Nacional de Gobierno fue recibida por el pueblo con indescriptible júbilo. Chile había roto sus cadenas. Iniciaba el camino de su liberación.

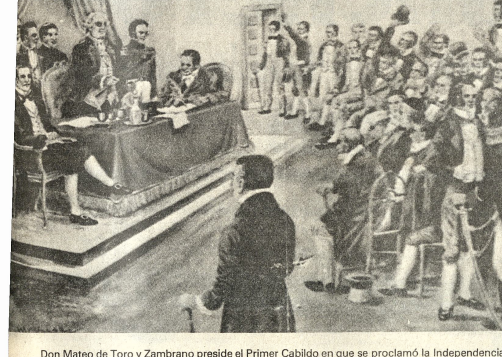

Don Mateo de Toro y Zambrano preside el Primer Cabildo en que se proclamó la Independencia de Chile.

750.000 PERSONAS BRINDARON SU ADHESION AL GOBIERNO CHILENO EN UNA CONCENTRACION PUBLICA EFECTUADA EL 11 DE SEPTIEMBRE

PESE A UNA INTENSA LLUVIA QUE CAYO EN SANTIAGO A LA HORA DE LA MANIFESTACION, LA CAPITAL DE CHILE FUE ESCENARIO DEL MAS MULTITUDINARIO MOVIMIENTO GREMIAL DE QUE HAYA MEMORIA EN HOMENAJE A UN GOBIERNO. PALABRAS DEL JEFE DE ESTADO, GENERAL AUGUSTO PINOCHET UGARTE. DECLARACIONES ANTE LA COMISION DE DERECHOS HUMANOS DE LA CAMARA DE REPRESENTANTES EN USA QUE TESTIMONIAN LA FIRME RECUPERACION CHILENA.

Santiago (Especial). 750.000 personas, a pesar de la intensa lluvia caída en Santiago entre las 16 y las 19 horas del día 11 de septiembre, se reunieron en el Parque Bustamante y sus alrededores en la concentración más gigantesca de los gremios de que haya memoria en la capital para rendir homenaje a la Junta de Gobierno en el primer aniversario de su instalación en el Poder.

Luego de un breve espectáculo artístico, se hizo presente S.E. el Presidente de la Estado de Chile, General de División don Augusto Pinochet Ugarte, en medio de entusiastas frases y llamados de apoyo a su gobierno pronunciados por la multitdu.

HABLA EL JEFE DEL ESTADO

El Jefe del Estado de Chile, General Augusto Pinochet Ugarte, al dirigirse a los manifestantes expresó: "Agradezco, en nombre de la Junta que me honro en presidir, el patriótico clamor que ha pedido nuestra presencia en esta reunión.

Nunca antes en la Historia de Chile se había reunido tal multitud en forma tan espontánea y generosa como lo habéis hecho vosotros para festejar, con el corazón, el día de la liberación nacional. Bajo el único símbolo de la unidad para todos los chilenos, el pabellón nacional en que habéis jurado preservar la libertad tan duramente alcanzada, os habéis comprometido a trabajar sin descanso por el progreso y bienestar de Chile. Esto es lo que os pide la Patria... Chile... a todos vosotros. Hoy, reunidos en esta plaza, en este lugar, le decimos al mundo entero que estamos unidos para construir y levantar un nuevo Chile, más grande, más soberano y más libre. Estamos construyendo una patria nueva sin odios, pero si con los sanos principios de la autoridad, con la sana hidalguía de la sangre chilena y sobre todo señores, con el valor, porque lo que estamos haciendo es para nuestros hijos, para los que nos siguen, para todos.

Nobles mujeres de Chile que me escucháis...Nobles Madres.

Ustedes que han tenido el valor de afrontar aquellos duros días del marxismo, bien sabéis que hoy estamos construyendo una patria nueva. Tenéis la responsabilidad en la historia de que las nuevas generaciones van a ser dignos hijos de chilenos. ¡Chilenas! hoy 11 de septiembre, juntémonos en un abrazo fraterno para gritar con todo nuestro corazón: VIVA CHILE.

PROMESA A LA BANDERA

Por los partidares ubicados en el Parque Bustamante se leyó una promesa a la bandera. Esta señalaba: "Conciudadanos: Considerando que el pueblo de Chile aquí reunido quiere expresar ante el mundo su firme voluntad de pertenecer a una nación libre y soberana, que no aceptará jamás ser sometida a dominio extranjero; que frente a la agresión externa desea reafirmar su decisión de defender la patria amenazada hasta el costo de sus vidas si fuere necesario; que frente a la destrucción moral y material que produjo, con grave daño para nuestra seguridad el marxismo, desea consolidar su voluntad de trabajar por la reconstrucción nacional en forma unida y solidaria; que el pueblo de Chile aquí reunido ha querido responder con un compromiso de honor ante el pabellón patrio y que, por tanto, mirando hacia la bandera, la historia os demanda... ¿Juráis ante Dios, la Patria y la Justicia, luchar por preservar la libertad, el Orden y la paz social por reconstruir la unión y defenderla de sus enemigos internos y externos hasta la vida si fuere necesario?

- Si juramos, respondió la multitud.

La promesa fue sellada con estas palabras:

- Si así no lo hiciereis, Dios, la Patria y la Justicia os lo demanden.

LA RECUPERACION CHILENA

Washington. (Especial) Un vocero que llegó aquí procedente de Chile después de una exhaustiva visita al país manifestó su satisfacción por la sorprendente recuperación que Chile ha experimentado después del caos de que fuera víctima durante la administración marxista.

Sus declaraciones coinciden con las que en la Comisión de Derechos Humanos de la Cámara de Representantes formularon los señores Ernest Lefever y Riordan Roett tras una encuesta que abarcó desde los más altos funcionarios de Gobierno, el Cardenal Arzobispo de Santiago Monseñor Raul Silva Henríquez, ex- Ministros del Ex Presidente Allende y detenidos por atentados y diversos delitos contra la seguridad pública.

El señor Lefever declaró lo siguiente:

- "Considerando la desastrosa situación heredada a causa del Gobierno de Allende, el Gobierno Militar chileno que asumió el poder el pasado 11 de septiembre está desarrollando una labor bastante satisfactoria en la reconstrucción interior del país y cumpliendo sus obligaciones exteriores.

Comparado con el desorden, la subversión, la ruina económica y la ilegalidad permitida o causada por su antecesor inmediato, el régimen actual se ve sin duda muy bien. Está lejos de ser perfecto. Pero comparado con el que reemplazó, ofrece una opción mucho mejor para un desarrollo político y económico y para la restauración de un gobierno civil democrático.

Mas adelante el señor Lefever manifestó:

- El índice de inflación que pasó el 1.000% durante el gobierno de Allende, ha sido substancialmente reducido y las colas en los almacenes han sido virtualmente eliminadas. Los precios están aún altos. Mas, la productividad industrial está siendo gradualmente restaurada y a los trabajadores se les está dando una mayor participación en los frutos de la producción.

SUBEN LOS SUELDOS

Santiago (Especial). El Ministro de Economía Fernando Leniz anunció que el reajuste a los sectores públicos, privado y pasivo en el mes de octubre será redondeado en un 24%.

El sueldo mínimo subió de 39.000 a 44.800 escudos. A contar desde el primero de octubre se pagará un anticipo para los sectores públicos y privado de 15.000 escudos. El reajuste, a juicio del Ministro no será trasladado al alza de los precios, pues los empresarios tienen conciencia de que su deber es contribuir a controlar la inflación.

Presidente del Estado de Chile, General de División don Augusto Pinochet Ugarte.

DESDE LOS ALBORES DE LA INDEPENDENCIA LA PRENSA ESCRITA HA JUGADO UN PAPEL FUNDAMENTAL EN CHILE

"La Aurora de Chile" y don Camilo Henríquez, su primer director y precursor del periodismo. Publicaciones del siglo pasado. La prensa contemporánea.

El papel fundamental en la ación de la vida ciudadana, ogido desde sus comienzos, ensa chilena.

Para disponer la ilus- popular de modo seguro scribir con el mayor es- lo la verdad, que sola deci- la suerte y crédito de los ones", Chile adquirió en primera imprenta. El 13 ebrero del mismo año ica el primer ejemplar de Aurora de Chile", periódico ferial y político cuya ción le fue encomendada al ia, Fraile de la Buena fe. Camilo Henríquez, e había distinguido como or, como miembro del r Congreso instalado en como uno de los más ros líderes de la causa de ependencia de Chile. La ción, en Santiago, del ser periódico, produjo júbilo al. A la pluma maestra de lo Henríquez se sumaron colaborar en "La Aurora", anuel de Salas, don Juan s y don Manuel José arillas, entre otros.

bien "La Aurora de e desaparecó el 1o.de abril 13, en sus cincuenta y ocho ros que alcanzó a editar anto por la independencia la Patria, como las ligeras espadas que consoli- en los campos de batalla riunfo definitivo de la olución emancipadora.

"La Aurora de Chile" ió "El Monitor Araucano", aracter más oficial y restringido, también dirigido por Camilo Henríquez con la divisa de don José Miguel Carrera, Francisco Antonio Pérez y José Miguel Infante de que "la publicidad de las acciones serviría para estimular el bien, retraer el mal y alimentar el honor, alma de las grandes acciones". Desde abril hasta octubre de 1814 se publicó el nuevo periódico. Durante el período de la Patria Vieja, que se extiende desde 1810 hasta 1814 aparecieron "El Semanario Republicano" y "La Gaceta del Gobierno de Chile". Durante todo el período de la Reconquista (1814 a 1817) enmudeció la prensa chilena. Pero no bien se hubo consolidado la independencia Nacional en las Batallas de Chacabuco y Maipú en 1817 y 1818, la prensa chilena reapareció. La Patria Nueva vió aparecer "La Gaceta Ministerial de Chile", "El Clamor de la Patria", "El Argos de Chile", "El Telégrafo", "El Mercurio de Chile", "El Correo de Arauco" y "El Telégrafo Mercantil y Político".

Desde sus comienzos la prensa chilena fue polémica. La obra del periodismo nacional se consolidó con la aparición del "El Mercurio" el 12 de septiembre de 1827, la publicación más antigua de habla hispana que perdura hasta hoy. "El Mercurio" de Valparaíso fue el diario que más luchó por la aprobación de una Constitución como la que se promulgó en el año 1883.

Innumerables publicaciones tuvieron decisiva Participación en firme sostén de los postulados

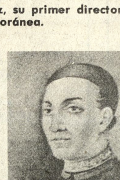

CAMILO HENRIQUEZ.

democráticos, tanto durante el pasado siglo, como en el actual. Entre los diarios de mayor circulación, hasta la Revolución de 1891, se hallaban "El Chileno" y "El Ferrocarril". Entre los diarios más importantes de la prensa contemporánea no se pueden dejar de evocar, "El Mercurio de Santiago", fundado por don Agustín Edwards el 1o de junio de 1900; "El Diario Ilustrado" fundado el 31 de marzo de 1902; "La Nación" de Santiago, fundada el 14 de enero de 1917; "Las Ultimas Noticias" fundada en Santiago el 15 de noviembre de 1902; "La Estrella" de Valparaíso, fundada el 1o de enero de 1921; "La Segunda" fundada el 29 de junio de 1931 y "La Tercera" tabloide matutino fundado en 1950. Todos estos diarios, con la sola excepción de "El Diario Ilustrado" subsisten hasta hoy, como subsisten una centena de diarios más en provincias, desde "La Concordia" de Arica hasta "La Prensa Austral" de Magallanes.

Lo anteriormente dicho no resta brillo a las innumerables revistas literarias, femeninas, deportivas, informativas y de actualidad que satisfacen la curiosidad de un público diverso de informarse y entretenerse con sus publicaciones preferidas.

El periodismo radial y televisivo es también influyente en Chile a través de sus comentarios y programas especialmente adaptadas a la idiosincracia nacional. Cerca de un centenar de radio emisoras cubren las necesidades informativas y orientadoras de opinión en el país y tres canales de televisión, el 7, el 9 y el 13, sirven adecuadamente a un público con alto sentido crítico y nunca harto de noticias, comentarios nacionales e internacionales, música, arte, ballet, teatro y otros entretenimientos.

LA EDUCACION PUBLICA ES UNA ATENCION PREFERENTE DEL ESTADO EN CHILE, CON ACUERDO A SU CONSTITUCION

El Instituto Nacional. La Escuela de Preceptores y la Universidad de Chile. Don Andrés Bello y don Domingo Faustino Sarmiento.

Chile, desde los comienzos de la República, contó con destacados gobernantes, legisladores y pedagogos que expresaron su preocupación por expandir y perfeccionar el sistema escolar.

Al dictarse la Constitución de 1883, obra de don Mariano Egaña, que se mantuvo intacta hasta el año 1925 en que se le introdujo la primera reforma sustancial, se consagró en la Carta Fundamental de la República una disposición que establecía que "la educación pública es una atención preferente del estado".

La preocupación por la educación nació con la Patria Vieja. Fruto de los desvelos de los primeros gobernantes que se siguieron a la instalación de la Primera Junta Nacional del Gobierno, es el Instituto Nacional, fundada en 1825 para impartir enseñanza secundaria y superior. Este colegio que tiene más de siglo y medio de supervivencia y por el cual han pasado los más ilustres estadistas, legisladores y hombres de letras de Chile, fue el resultado de la fusión del Colegio Carolino de la Academia San Luis, del Seminario Conciliar y de la Real Universidad de San Felipe.

Dos hombres con verdadera inquietud por la formación intelectual de los chilenos, el escritor gramático, legislador e ilustre venezolano don Andrés Bello, y el maestro de maestros polemista y político que llegara

DON ANDRES BELLO.

a ocupar la primera magistratura de la nación en Argentina, don Domingo Faustino Sarmiento, se distinguieron en la primera mitad del siglo pasado por dar a la educación el impulso que necesitaba.

El movimiento intelectual chileno del año 1942 produjo, simultáneamente dos acontecimientos señores: la fundación de la Escuela Normal de Preceptores cuyo primer director, al instalarse en el establecimiento en julio de 1842, habría de ser don Domingo Faustino Sarmiento, y la promulgación de la ley que daba nacimiento a la Universidad de Chile el 19 de noviembre de 1842, encomendándosele a don Andrés Bello la rectoría de la flamante Casa Universitaria que tantas satisfacciones le ha dado a Chile.

Los estudios de la Escuela Normal, para la formación de maestros primarios duraban tres años. Allí se formaron los primeros apóstoles del magisterio que enseñaron desde las primeras letras tanto a los hombres rudos del desierto como a aquellos que laboraban en las heladas orillas del Estrecho de Magallanes.

Cinco Facultades creó el genio de don Andrés Bello para iniciar sus actividades en la Universidad de Chile. Ellas fueron la de Filosofía y Humanidades; la de Ciencias Matemáticas y Físicas; la de Medicina; la de Ciencias Políticas y la de Teología.

Las cinco Facultades de la ley de 1842 fueron sus cinco ramas primigenias. Cuatro de ellas subsisten hasta hoy día y han dado origen a su vez a todas las que actualmente existen.

Escuelas Normales de Hombres y Niñas las hay, en la actualidad, a lo largo de todo el país, así como escuelas técnicas y vocacionales. Ello sin contar centenares de Liceos para alumnos de ambos sexos, instituciones comerciales y colegios privados.

Por lo que se refiere a la Universidad de Chile, tiene sedes repartidas a lo largo y ancho de todo el territorio nacional sin perjuicio del funcionamiento de otras universidades como la Católica de Chile, en Santiago y Valparaíso, la Universidad del Norte, Universidad Técnica Federico Santa María, en Valparaíso, la Universidad de Concepción y la Universidad Austral de Valdivia.

LA LITERATURA ES UNA DE LAS EXPRESIONES MAS IMPORTANTES DE LA CULTURA DE LA TIERRA CHILENA

La chilena Gabriela Mistral inmortalizó el nombre de su patria alcanzando el Premio Nóbel de Literatura en 1945.

GABRIELA MISTRAL

Una de las expresiones más importantes de la cultura de Chile está constituida por la literatura. El ejemplo de don Alonso Ercilla y Zúñiga en la inmortal "Araucana", de los primeros frutos en la persona de don Pedro de Oña, el primer escritor nacido en Chile que compuso la obra "Arauco Domado".

Con anterioridad a la Independencia, el padre Alonso Ovalle representa el más alto valor poético, a la vez que un gran prosista.

El Abate Molina y el Padre Lacunza aportan un buen caudal de erudicion a las letras chilenas, las que después, con la llegada a Chile de don José Joaquín de Mora y del ilustre venezolano don Andrés Bello, habrían de alcanzar valorización universal. Ello ocurrió en 1945, primero, cuando una humilde maestra de una escuelita de Vicuña, Gabriela Mistral, fue distinguida en Estocolmo con el Premio Nobel de Literatura; y después, en la ocasión en que otro insigne poeta, Pablo Neruda, alcanzara el mismo preciado galardón para las letras latinoamericanas en el año 1972.

La obra de Gabriela Mistral ha dado la vuelta al mundo varias veces. Sus poemas editados en tres libros, "Desolación", "Tala" y "Lagar" contienen un cantar desgarrador, dramático y persuasivo, a la vez que maravillosas descripciones de los paisajes que la ilustre e inmortal poetisa pudo ver a través de su peregrinar cruzando continentes y océanos.

No siempre la gratitud nacional es dispendiosa para con sus hijos. Es el caso de Gabriela Mistral, quien, después de seis años de haber ganado el Premio Nobel de Literatura, obtuvo, en su tierra, el Premio Nacional que antes había ganado Augusto D'Halmar, Joaquín Edwards Bello, Mariano Latorre, Pablo Neruda, Eduardo Barrios, Samuel A. Lillo, Angel Cruchaga Santa María, Pedro Prado y José Santos González Vera.

Siguieron a Gabriela Mistral en la obtención del galardón chileno, los escritores Fernando Santiván, Daniel de la Vega, Víctor Domingo Silva, Francisco Antonio Encina, Max Jara, Manuel Rojas, Diego Dublé Urrutia, Hernán Díaz Arrieta, Julio Barrenechea, Marta Brunet, Juan Guzmán Cruchaga, Benjamín Subercaseaux, Francisco Coloane, Pablo de Bokha, Juvencio Valle, Salvador Reyes, Hernán del Solar, Nicanor Parra, Carlos Droguett, Humberto Díaz Casanueva y Edgardo Garrido Merino que lo obtuvo en 1972.

resfríos...gripes
ANTIGRIPAL COMPUESTO
cada tableta 60 Ctvs.
en todo el país.

PRESENCIA
Deportes
La Paz, Bolivia, miércoles 18 de septiembre de 1974

alumag
ANTI-ACIDO
Cada tableta 45 Ctvs.
en todo el país.

- N' Sele Zaire 17 (AP).- El campeón mundial de los pesados George Foreman durante el entrenamiento cumplido ayer frente a su sparring Bill McMurray, antes de la lesión en el ojo que obligó a suspender la pelea frente a Alí hasta fines del próximo mes de octubre (RADIOFOTO DE AP ESPECIAL PARA PRESENCIA)

Juegan hoy Peñarol con Independiente

..MONTEVIDEO, 17 (AP) - El tesorero de la Confederación Sudamericana de Fútbol, Eduardo Rocca Couture, dijo esta noche que "ante un planteo conjunto de Independiente y Peñarol, el organismo había accedido a suspender para mañana el encuentro que ambos clubes iban a disputar hoy aquí por la copa "Libertadores de América".

La decisión final fue adoptada tras largos cabildeos, en vista de que la intensa lluvia que cayó durante todo el día no tenía visos de ceder.

Los dirigentes de Peñarol, campeón uruguayo, y de Independiente de Argentina - actual campeón de América- estuvieron reunidos prácticamente durante todo el día analizando los distintos problemas que podría aparejar la suspensión del partido.

Finalmente acordaron diferirlo para mañana a las 21:30 hora local (19:30 est), en espera de una hipotética mejoría del tiempo.

Un par de centenares de argentinos, "hinchas" de Independiente que habían viajado especialmente a Montevideo para alentar a su club, prorrumpieron en una estruendosa gritería de protesta cuando conocieron la decisión.

Mientras los dirigentes deliberaban en el hotel donde se aloja la delegación argentina, los entusiastas "hinchas" se habían concentrado en el vestíbulo principal.

Litoral ganó anoche a Municipal en básque

..En partido de acciones enredadas y donde la calidad técnica estuvo ausente el quinteto de Litoral superó a Municipal por 76 a 64 en el principal cotejo de una nueva fecha del torneo de básquetbol. El primer tiempo finalizó 42-33 para los "tricolores".

En el semifondo Ingavi se mantuvo en el liderato de la competencia -con un partido más que Litoral y Municipal- al vencer cómodamente a Universitario por 86-68. Los "albiverdes" ganaban 46-30 luego de los primeros veinte minutos.

En el preliminar de la jo -único cotejo femenino- Tha logró los puntos en disp imponerse a Huanuni por

- El torneo proseguirá con tres nuevos encuentr

Se inscribi ayer R. Pai

Ricardo Paita y Arteaga se inscribieron para tomar parte en el Premio Nacional de Au vilismo que se larga e presente. El tarijeño participará con un po coche en la fuerza Arteaga, debutante, s participando también fuerza libre. De esta m suman 14 pilotos los que ahora registraron oficia su intervención. Para m está anunciado el retor Hubner, que viajó a Ingl y Oscar Crespo, q volverá a La Paz, de b bamba para registrar tervención.

Postergaron pelea hasta octubre

N'SELE, ZAIRE, (AP).- La cortada que sufrió el campeón mundial George Foreman sobre un ojo es profundo y grave, por lo cual el gobierno de Zaire aceptó la postergación de su pelea con Muhammad Alí para el 23 o el 30 de octubre, se informó hoy.

El anuncio de la postergación fue hecho primero en Nueva York por Hank Schwartz, vice presidente de Video Techniques, promotora de la pelea, que debía efectuarse dentro de una semana en Kinshasa.

El anuncio aquí fue emitido después de una reunión entre funcionarios del gobierno y representantes de los dos boxeadores. Se dijo que se entregó al gobierno un certificado médico según el cual Foreman no puede pelear hasta dentro de tres o cuatro semanas.

Una fuente informada dijo que se necesitarían por lo menos dos semanas para la total cicatrización de la herida.

Dijo que la herida tiene más de dos centímetros y medio de largo. Se utilizó un tipo especial de vendaje para acelerar la curación. La herida está bajo la ceja derecha.

Schwartz hizo el anuncio en Nueva York después de hablar por teléfono con Dick Sadler, representante de Foreman, Dijo que la postergación por un mes se resolvió porque "ese es el tiempo que se calcula demorará una cicatrización total".

Sobre match con la "U".-

Strongest hará una seria investigación

- The Strongest prometió anoche hacer una seria investigación sobre el comportamiento de sus jugadores en el partido que sostuvieron el sábado pasado frente al Club Universitario.

La posición fue conocida anoche, cuando el delegado de Always Ready envió carta al Consejo Central pidiendo se cumpla una investigación sobre el rendimiento de jugadores "atigrados", frente a la "U", y que termino con el score en favor del plantel universitario.

José María Andrew dijo que su entidad, velando por su prestigio, hará una severa investigación sobre el particular y si existiera jugadores comprometidos, éstos serán castigados de por vida.

Hugo Dávila ganó ayer en básquet

Hugo Dávila logró una buena victoria sobre San Calixto, Segliencoma, 38 - 36 en el partido más importante de la jornada final de baloncesto escolar jugado ayer en cancha de Insef. La Salle venció a Méndez Arcos, 53 - 39. Don Bosco derroló a American Scholl 50 - 46. Hoy se cumplirá la segunda fecha, con el siguiente rol: San Antonio - San Calixto, La Salle - San Calixto Segliencoma; American Scholl y Méndez Arcos.

El Consejo Central determinó tomar debida nota:

FIXTURE

El fixture de este fin de semana es el siguiente:

Sábado 21 de Septiembre: Mariscal SantaCruz vs. Figaro y Litoral vs. Always Ready. Domingo 22.- Chaco vs. 31 de Octubre y Municipal vs. Universitario. Sobre el impasse Bolivar y su voto resolutivo contra Mauro Cuéllar, el delgado de The Strongest aclaró que no se trata de un voto del Consejo Central sino dela institución "celeste" contra el señor Mauro Cuéllar, y que su institución lo seguirá respaldando plenamente porque el Dr. Cuellar habló y defendió los intereses del fútbol paceño.

Bolívar dio a conocer ayer voto resolutivo

En relación con declaraciones vertidad por el Presidente de la FBF Dr. Mauro Cuéllar, el Club Bolívar ha hecho conocer un voto resolutivo emanado de una asamblea, por el cual declara al mencionado dirigente "persona no grata al club Bolívar" Por otra parte, el voto resolutivo otorga al directorio de la entidad total respaldo en la construcción de su estadio en la zona de Tembladerani. He aquí el voto resolutivo.

RESUELVE.

PRIMERO.- Otorgar al Directorio del Club Bolívar un voto de plena confianza y respaldo para que prosiga con la construcción del estadio Libertador Simón Bolívar.

SEGUNDO.- Declarar a Mauro Cuéllar persona no grata para el Club Bolívar y enemigo del deporte paceño.

TERCERO.- Alertar a las instituciones paceñistas contra las maquinaciones de Mauro Cuéllar para boicotear los proyectos destinados a la construcción de campos deportivos.

CUARTO.- Apoyar a las entidades deportivas de todo el país que desean emprender la realización de obras en beneficio del deporte de nuestra querida patria.

LA ASAMBLEA

Peruanas oficializaron llegada para el día 28

La Federación Boliviana de Básquetbol recibió ayer cable de Lima donde se da cuenta en forma oficial y definitiva que la delegación peruana que intervendrá en el certamen sudamericano del próximo mes arribará a esta capital el 28 del presente.

El plantel peruano llegará vía Lloyd Aéreo Boliviano. El grupo estará integrado por 17 personas de las cuales 14 son damas y 3 varones. La representación del vecino país será alojada en el "Sucre Palace Hotel".

FALLECIO REPRESENTANTE DE BOLIVIA

Victima de un derrame cerebral falleció en Asunción del Paraguay Oscar Roa, delegado de Bolivia ante la Comisión de Zona Sudamericana de básquetbol con sede en la mencionada capital.

Noticia en tal sentido se recibió ayer en la Federación Boliviana de Básquetbol. Oscar Roa, 42 años de edad, representó al país durante la actual gestión teniendo destacado papel en COMZONA en lo que se relaciona al torneo sudamericano que se realizará el próximo mes en esta capital. Roa debía visitar el país, especialmente invitado por la Federación Boliviana de Básquetbol, el próximo mes con motivo del certamen sudcontinental que se avecina.

ARBITROS INTERNACIONALES

Desde Asunción del Paraguay la COMZONA hizo conocer ayer a la Federación Boliviana de Básquetbol la nómina de los árbitros internacionales que fueron designados para controlar el torneo sudamericano. Los árbitros se consignan únicamente apellidos- son: Arévalo, de Chile; José Luis Puerya, de Venezuela; Gilardino, del Paraguay; Vázques, del Ecuador y Punzó, del Uruguay.

Se aclaró que las delegaciones que compitan en el sudcontinental del próximo mes arribarán cada una con un árbitro. Los árbitros anteriormente mencionados arribarán a La Paz entre el 14 y 15 de octubre.

DELEGADOS AL CONGRESO

Por otra parte se supo ayer que los delegados al congreso sudamericano de básquet serán los dirigentes Rubén Aguilar y Lester Jiménez, este último estuvo recientemente en el país.

CONGRESO

Se informó también a PRESENCIA que por motivos de orden interno se dispuso que las deliberaciones del congreso sudamericano se realicen en el Salón de los Espejos de la Municipalidad de La Paz. El evento se realizará del 13 al 16 del venidero mes.

CASO DURAN

El titular de la FBB volvió a reiterar ayer que hasta fines de semana se definirá la situación del técnico norteamericano Arthur Manuel Durán. Al parecer la FBB se verá obligada a contratar los servicios de Mike Lucero para que se haga cargo del equipo nacional ya que Durán recién retornaría al país entre el 8 y 12 del próximo mes.

LA PRESELECCION

Por su parte la preselección nacional femenina realizó ayer - por la mañana- su primera práctica en la cancha oficial del Coliseo que ya fue dotada de piso de parquet. El grupo por la tarde practicó en la cancha "B" siempre bajo la dirección de Casto Osinaga.

Sobre el sudamericano de Básquet se hablará en CPDB

- Mañana a las 19 horas, en el CPDB, se efectuará la charla sobre el Campeonato Sudamericano de Básquet, a cargo del Dr. Rodolfo Michel Huerta, Presidente de la Federación Boliviana de ese deporte.

El disertante enfocará los aspectos técnico, organizativo y económico del mencionado evento que se realizará en nuestra ciudad el próximo mes de octubre.

La disertación será abierta a todo público, y forma parte del ciclo de charlas, conferencias y mesas redondas que ha preparado al CPDB para la presente gestión 1974.

Designaron selección nacional de atletismo

La Federación Boliviana de Atletismo designó ayer a la representación nacional que deberá intervenir en el torneo sudamericano juvenil del deporte base a disputarse en Lima - Perú del 7 al 15 del próximo mes.

La designación - de acuerdo a lo informado - se la realizó tomando en cuenta los resultados registrados en el último torneo nacional realizado en la ciudad de Cochabamba.

El equipo juvenil nacional lo integrarán las siguientes atletas: Blanca Ibáñez, Isabel Alemán, Ana Novillo y Martha Novillo, todas de la Asociación de Cochabamba. Por la Asociación de La Paz viajará Mery Rojas.

El plantel masculino lo integrarán: Roberto Prado, Fernando Pereira, y Fernando Terrazas de La Paz. Los seleccionados de la Asociación del valle son: Fernando Porro y Moises Ismael.

En forma condicional también fue incluido en la nómina del equipo nacional el joven atleta cruceño Iroshi Oshiro.

El grupo femenino se concentrará en Cochabamba bajo la dirección del entrenador Teodomiro Herbas. Los varones se concentrarán en esta ciudad y entrenarán bajo la dirección de Carlos Torres.

El próximo viernes en reunión de la Federación serán designados los delegados - así como el presidente del grupo - que deberán acompañar al seleccionado boliciano.

El viaje a la capital peruana se producirá el 7 del venidero mes.

para trabajar y pasear
Ford Ranchero
LLEGO
LLEGO
ENTREGA INMEDIATA

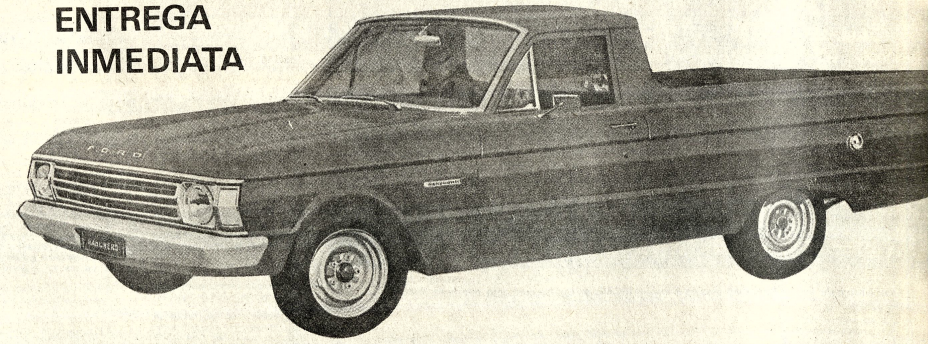

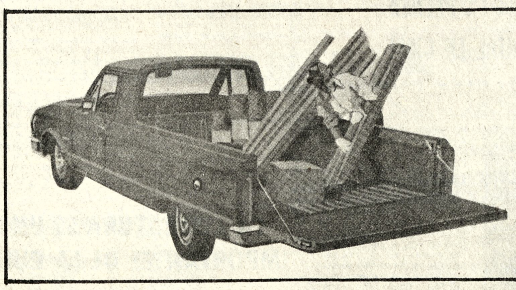

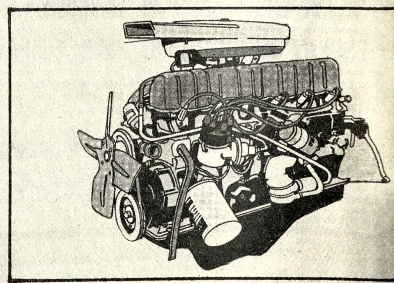

Para toda carga, Kgs. adicionales.
Con el ranchero no importa la distancia ni lo difícil del camino.

Motor 16 - 188
6 cilindros - 7 bancadas
116 HP. - Gasolina común
También los hay con motor G-221

Ford
Representantes
URDINI MOTORS Ltda.
Exposición y ventas: Av. Montes 716 - Telfs. 50489 - 42634 - La Paz